SOCKENBUDET

Lokal information och församlingsblad

För alla boende och besökare i Långaryd och Landeryd med omnejd

Nr: 38 september - november 2021

ANSVARIG UTGIVARE:
ANNA ROOS,
LÅNGARYD-LANDERYD
I SAMVERKAN
REDAKTION:
ANNA ROOS
BIRGITTA HOLMÉN
IRIS van der KRUIJSSEN-WITTE
JENS BØGGILD
MAGDALENA ÖHLANDER

LÄMNA GÄRNA TIPS TILL REDAKTIONEN, HELST VIA E-POST:
SOCKENBUDET@LANGARYD.NU
TELEFON:
BIRGITTA HOLMÉN
070 377 30 10
Foto omslag:
Gunilla Abrahamsson

I det här numret av SOCKENBUDET
Bygdeprofilen - Gunnel Carlsson, s. 4
A-traktorn - en nyckel till frihet för många ungdomar, s. 6
Vårt hus i Landeryd, s. 8
Fridolfs stora gran, s. 9
Yttre renovering av Långaruds kyrka, s. 10
Hemvändaren som inspireras av svensk kultur i Långaryd, s. 12
Skärkehylte skolor, s. 14
Personer vi minns - Hugo Eklund, s. 17

LÅNGARYD VÄRLDENS SLÄKTBYGD

KALENDARIUM

LÅNGARYD/LANDERYD SEPTEMBER - NOVEMBER 2021

12/9 kl. 16
Kulturarvsdagen. Återinvigning av hembygdföreningens och kyrkans samlingar i Tiondeboden. Gudtjänst kl. 18 i kyrkan.

15/9 kl. 19
Musikkväll med Pia Andersson och Johan Bergström i IOGT-NTO-lokalen i Landeryd. Entré 50 kr, fika ingår.

29/9 kl. 18:30 - 20:30
”Har du koll på din beredskap?”, I NTO-gården i Långaryd informerar Bilkåren om vad som behövs i din beredskap. Se ruta på sidan 3 för mer information.

3/10 kl. 18
Filmafton i NTO-gården. Bertil Holmén visar naturfilmer och annat. Fika om Corona tillåter.

5/10 kl. 18
Nyuppstart för studiecirkeln ”Torp och gårdar i Prästgården och Klockaregården”. Lokal: NTO - gården, Långaryd. Medtag fika.

11/10 kl.
Invigning av utställningen ”Demokratin i Sverige 100 år” som pågår till den 5/11. Invigningstalare: Anna Roos. Kom gärna klädd i tidstypiska kläder. Vid Hylte bibliotek.

13/10 kl. 19
Musikkväll med rockband i IOGT-NTO-lokalen i Landeryd. Entré 50 kr, fika ingår.

17/10 kl. 14
Teater på Hyltebruks bibliotek. ”Samma don - demokratin i Sverige 100 år”

24/10 kl. 14
Föredrag av Anna-Lena Nilsson på Hyltebruks bibliotek - Fränkorna - om demokratirörelsen för 100 år sedan.

31/10 kl. 14
Berättarstund kring Hyltes starka kvinnor i demokratirörelsen. Hyltebruks bibliotek. Kom och berätta.

10/11 kl. 18:30
Grötfest i NTO-gården i Långaryd. Begränsat antal platser. För mer information se ruta på denna sida.

Utifrån de restriktioner som råder under Coronapandemin har det varit svårt för föreningarna att planera för aktiviteter.

Håll utkik på anslagstavlorna och Långaryd – Världens släktbygds facebooksida för att ta del av nyheter kring aktiviteter som händer i bygden.

17/11 kl. 19
Musikkväll i IOGT-NTO-lokalen i Landeryd. Entré 50 kr, fika ingår.

Glöm inte att ansöka hos Henoch Severin Johanssons donationsfond! Nästa ansökningstillfälle är senast 8 november 2021

Blanketten hittar du på www.henoch.se och skickas ifylld till:

Stiftelsen
Henoch S Johanssons Donation
c/o Svenska Kyrkan
Hyltebruks pastorat, Box 4
314 21 Hyltebruk

Vill du prenumerera?

Du som bor utanför Långaryds socken kan prenumerera på SOCKENBUDET!

Betala 250 kr till BG: 5400-3819, så får du 4 nr/år hem i postlådan.

Meddela redaktionen ditt namn och adress.

Vill du ge bort en prenumeration som present så kan vi ordna presentkort.

Hej, tänker att vi som inte är med och gör Sockenbudet skulle tacka er som gör så att vi får den i lådan!
Alltid lika kul att läsa, både om folk som man vet/ eller inte vet vilka det är och händelser som går och har gått till historien med hjälp av kunniga invånare.
Ett stort Tack till er!
// L8

Loppis i Nyarps Bygdegård

Den 3/10 2021 mellan 10:30- 16:30 är det öppet för er som vill fynda mellan kläder, inredning m,m för en billig peng.

Vi kommer även att ha korvförsäljning och kaffe och annan dricka.

Vi är tacksamma om alla som kommer förhåller sig till FHM:s rekommendationer som gäller vid tillfället.
Håll avstånd.

Grötfest 10/11

NTO-gården i Långaryd kl 18:30

Begränsat antal platser, anmälan görs senast 3 november till:
Vivianne
073 - 314 77 10 eller 0371 - 460 86
Gullbritt 070 - 367 08 06 eller
magdalena.ohlander@langaryd.se

Underhållning med Ylva och Owe Ericsson, lotteri, bingolotter/julkalendrar

Entré 100 kr

Alla hjärtligt välkomna!

LEDAREN

Text: Anna Roos

Vilken sommar vi fått uppleva! Naturen och vädret har varit generösa och erbjudit sköna bad, ljumma sommarkvällar, rikligt med sol och regn då och då, bärbuskar, fruktträd och svampskogen har varit fyllda till bredden. Jag får en känsla av att naturen velat kompensera för den oreda och olägenhet som Covid-19 ställt till med. Vi har äntligen fått börja så smått att smaka på att samhället öppnar upp igen med aktiviteter. Dock är det svårt att veta hur hösten kommer att te sig. Kommer Deltamutationen av viruset ställa till oreda eller kan vaccinet hjälpa till att det inte får stora konsekvenser?

Föreningarna är fortfarande försiktiga med att planera aktiviteter för stora grupper. De aktiviteter som kommer att bli av får förmedlas via vår Facebookkanal Långaryd-Världens släktbygd eller på anslagstavlor. För vi vill så gärna komma igång med fritidsgårdar, buggkurs, julbasar och andra trevligheter!

Brittsommaren är fortfarande ljum när jag skriver dessa rader, solen skiner genom fönstret men träden har börjat få höstfärger. Sommaren går mot sitt slut och jag hoppas på en färgsprakande, solig höst med hög luft som bjuder till fortsatt utevistelse. Detta året har för mig inneburit mycket uteaktiviteter och det vill jag fortsätta med. Jag ser fram emot att få följa årstiderna både från hästrygg och sjöar som tillslut erbjuder vinterbad.

Hösten – jag har alltid hållit hösten högt. Kanske för att jag redan som barn fick försvara min höst och födelsedag, då Dr Fagerberg ifrågasatte hur man kunde föda barn mitt i älgjakten. Eller månadsvisan som sjunger: men oktober och november och december är så grå.

Nej, nej, nej! Hösten sprudlar av färger, dofter och smaker. Kvällarna blir kyliga och mörkret lägger sig. Vi får kura i skymningen, tända ljus eller brasor, dricka te, ta på raggsockar och svepa in oss i filtar. Det är tid för eftertanke och reflektion men också en ny termin med aktiviteter och upptåg.

Hösten innebär också allhelgonahelgen – helgen där vi får minnas och hedra dem som inte längre finns med oss. Vi får tända ljus och dekorera gravarna och minnas. En helg som är en av de tyngre under året men samtidigt en av de vackraste.

Höstmörkret kan för många människor vara tungt och leda till ohälsa. Nu när vi under lång tid vant oss med att hålla fysisk distans behöver vi fortsätta med att vara noggranna med att se varandra och hålla kontakten. Ett telefonsamtal, ett SMS, en fråga om promenadsällskap eller ett vykort betyder så mycket. I en orolig värld med krig och vansinnesskjutningar behöver vi hjälpas åt att sprida kärlek och omtanke om varandra.

Varmt välkommen kära, härliga höst!

Dikt av Bo Setterlind

Tänd ljus
Låt inte mörkret hindra dig
att söka Ljuset.
Och när du funnit det,
låt andra se,
pröva, övertyga sig.

Vill du, att ljus skall leva,
tänd då hos andra
samma längtan.

Tänd frimodighetens ljus
i rädslans mörker,
tänd rättens ljus
i korruptionens mörker,
tänd frihetens ljus i ofrihetens mörker,
tänd Trons ljus
i förnekelsens mörker,
tänd Hoppets ljus
i förtvivlans mörker,
tänd kärlekens ljus
i dödens mörker.
Tänd ljus!

Jag vill tacka alla sponsorer, skribenter, fotografer, annonsörer och utdelare som gör det möjligt för oss att ge ut SOCKENBUDET. Åter igen är ett nytt nummer klart. SOCKENBUDET- för dig utgiven.

”Har du koll på din beredskap”

Följ med oss på en informationskväll där Bilkåren presenterar vad som behövs i din beredskap. Vi kommer att informera om vad som är nödvändigt i din beredskap och även ha en tipspromenad med fina priser.

Hur länge klarar du dig? Vad gör du när Internet kraschar och mobilen lägger av? Hur klarar sig husdjuren? Hur mycket vatten behöver en människa och hur tänder man en eld?
.

Vi bjuder på en enkel fika!

All hjärtligt välkomna!

Onsdag 29 september
kl. 18:30 - 20:30

Plats IOGT-NTO gården Långaryd
Arrangör: Hallands Bilkår / Studiefrämjandet

Studie främjandet

BILKÅREN

BYGDEPROFILEN

Gunnel Carlsson - väverskan i Bökhult

Text och bild: Birgitta Holmén

Gunnel föddes i Mellby Reftele socken där föräldrarna drev en bondgård som i dag drivs av en systerson. Hon gick i skolan i Reftele i 7 år. Arbetade sedan ett tag som barnflicka. Efter en kurs på Hermods fick hon arbete i en manufakturaffär i Reftele. Sedan följde studier på Segerstads lanthushållsskola. Därefter följde sommarjobb i Steninge där hon jobbade som husa i bostäder som tillhörde före detta Getingeverken. Efter barnskötarexamen tog Gunnel anställning i förskoleverksamheten i Värnamo, där man hade hand om 20 barn på förmiddagen och 20 på eftermiddagen. Hon fortsatte med utbildning i Landskrona till institutionsbarnskötare.

1964 var det dags för vigsel med Svante Carlsson från Bökhult i Långaryds socken. Så tog hon anställning på BB i Värnamo fram tills 1980, med lite korta avbrott när hon födde barnen.

Nytt hem och nytt arbete

Men Svantes föräldrar började bli gamla och ville lämna gården i Bökhult. Svante och Gunnel bestämde sig för att flytta hem till Bökhult och ta hand om gården. Inriktningen var mjölkkor. Det blev husrenovering och nya arbetsuppgifter.

Det saknades semestervikarie på Sörgårdens dagis i Hyltebruk och man ringde till Gunnel och frågade om hon kunde ställa upp. Och visst gjorde hon det. Hon sökte sedan en tjänst i Landeryd för arbete med 6-årsgruppen på Landeryds skola och jobbade där i sex år.

Att arbeta med barn har genom alla åren känts positivt och Gunnel har

Konstverk skapat i damastvävstolen

Gunnel vid sin damastvävstol

genom utbildning både på skola och på distans satsat på detta. 1984 började hon läsa till förskollärare och blev klar 1986. Detta har gett en stabil grund. Sedan har det blivit jobb i både Skeppshult och Smålandsstenar där hon även jobbade med särskoleelever i Villstad. Hon blev kvar som arbetstagare inom Gislaveds kommun fram tills pensionen.

Vävning blev en ny livsstil

I grannbyn Boarp fanns Astrid Johansson som var intresserad av vävning. Hon inrättade en vävstuga i det gamla ordenshuset i Boarp och erbjöd Gunnel att sätta upp en väv där. Astrid var mycket kunnig i vävning och det blev en mycket positiv gemenskap i det gamla ordenshuset. Gunnel hade provat på vävning innan, både i barndomshemmet och under tiden på Segerstads lanthushållsskola, men tillsammans med Astrid och de andra som tillbringade sin fritid i Boarp växte intresset och kunskapen kvickt.

Egen vävstuga på gården

Gunnel kände att hon gärna ville kunna sitta hemma på gården och väva precis när hon ville och efter några år beslöt hon sig för att satsa på en egen vävstuga. Sagt och gjort – en trivsam vävstuga byggdes hemma i Bökhult med plats för 6 vävstolar. Den invigdes den stormiga dagen när Gudrun drog fram genom bygden 2005. Där har sedan många i trakten fått komma och väva. Allt ifrån trasmattor till fina löpare, dukar, kuddar, andra textilier – ja nästan allt som går att väva. Hitintills har 53 olika kvinnor provat på att skapa i Gunnels vävstuga.

Allt från trasmattor till damast

Med åren har också Gunnels kunskap i vävningens konst växt och hon antar utmaningarna allt efter som dom kommer. Strax efter vävstugans tillkomst byggde hon om en av vävstolarna till att kunna väva damast i och köpte sedan till harneskutrustning. I den vävstolen skapar hon nu många vackra textilkonstverk.

Mycket tid går åt till att hjälpa alla som vill komma och väva och Gunnel kan hjälpa till när det krånglar till sig. Vare sig det gäller att en varptråd har

Fortsätter på nästa sida.

Namn: Gunnel Carlsson

Ålder: 79 år (född 1942.)
Bor: Numera i en Skeppshultsvilla.
Familj: Gift med Svante Carlsson sedan 1964. Dottern Carolin, hennes man Peter och dotterdottern Kajsa. Sonen Mikael, hans fru Camilla och barnen Simon och Clara.
Husdjur: Inga egna numera, men lånar ofta sonens katt och hund.
Utbildning: 7- årig folkskola, lanthushållsskola, barnskötarutbildning, institutionsbarnskötarexamen, förskolelärarexamen.
Intressen: Vävning, kyrkans arbete och föreningsliv.

Nyinflyttade i Långaryd Världens släktbygd

Text och bild: Birgitta Holmén

Namn:
Andreas Andersson 26 år
Idrottslärare, lärare på fritidshem.
Frida Wittzell 27 år
Lärare på Fritidshem. Har skönhetssalong i Torup.
Sonen Ludwig Andersson-Wittzell, två månader.

Flyttade hit från Halmstad i september 2018.

Vad var det som gjorde att ni flyttade just hit:
Vi sökte ett hus på landet, Nissaryd var lagom långt från samhället och dessutom i närheten av båda föräldrahemmen.

Speciellt intressant om hur ni hittade hit:
Vi kollade på Hemnet och fastnade för läget och själva huset. Första gemensamma hemmet var i Snöstorp och sedan en lägenhet i Halmstad, men båda drömde om ett hus på landet.

Andreas kommer från byn Kambo utanför Hyltebruk och trivs med friheten på landet. Han är mycket intresserad av idrott och förutom jobbet som bland annat idrottslärare jobbar han ganska mycket som fotbolls och handbollsdomare. Blir det tid över så gillar han också att ta en runda på golfbanan i Rydö eller i Holm utanför Halmstad. Närmast väntar nu ett nytt jobb som lärare på Örnaskolans fritidshem.

Frida kom till Byås med sina föräldrar när hon var 11 år. Hon tyckte det var skönt att komma ut på landet. Så småningom fick hon en egen häst och kände sig fri och ledig med att bo på landsbygden. Hennes pappa lät bygga ett stall där hon numera har två hästar och efter flytten till Nissaryd är det knappt två kilometer till föräldrahemmet. Men hon skulle gärna ha ännu närmare till sina hästar och drömmer om att kunna bygga ett stall bakom deras nya hem. Frida har en anställning som lärare på Torups skolas fritidshem när mammaledigheten är över och dessutom har hon en skönhetssalong i Torup, så det är ingen risk att de nyblivna föräldrarna skall bli sysslolösa.

Sitt nya hem har de hållit på att rusta upp ända sedan de flyttade in, spacklat och målat så det är mycket ljust och hemtrevligt. Dessutom har pappa Tommy Andersson hjälpt dom att bygga en stor, isolerad och ljus altan som tillfört hemmet extra utrymme. Klart alldeles lagom till sonen Ludwigs ankomst. Nu närmast väntar de på grävmaskinen som skall förbereda för bygge av ett trädäck framför altanen. Så nu får pappa Tommy damma av hammaren igen.

Familjen Andreas Andersson, Frida Wittzell och lille Ludwig

Det nya hemmet på Nissaryd Gallagård

Fortsättning från föregående sida

gått av eller om det blivit fel i mönstret.

Vävstugan är hennes tillflykt både när livet visar sig från sin ljusa och sin mörka sida. När man sitter och räknar trådar så glömmer man all världens bekymmer, det fordrar all uppmärksamhet.

Så här sammanfattar Gunnel sin och tidigare generationers förhållande till vävningen.

Mormor vävde för att försörja sig, mamma vävde för att det inte fanns något att köpa och jag väver för att det är roligt.

Numera Skeppshultsbo

När sonen Mikael tog över gården i Bökhult köpte Gunnel ett hus i Skeppshult där hon trivs bra. Det blev lite längre till vävstugan, men det har hon vant sig vid nu. Utöver vävningen är hon intresserad av Kyrkans arbete och under sina år i Bökhult ägnade hon mycket tid åt den verksamheten. Pensionärsföreningen är en annan sammanslutning som ligger Gunnel varmt om hjärtat.

Ett litet smakprov på vackra alster

A-traktorn - en nyckel till frihet för många ungdomar

Text och bild: Anna Roos

De senaste åren har antalet A-traktorer i vår bygd ökat. Fler killar och tjejer upplever tjusningen och friheten som fordonen ger. SOCKENBUDET har träffat några av alla våra A-traktorförare. Flera av dem har själva byggt om bilar till A-traktorer, själva eller med hjälp av någon förälder. Andra har köpt sina fordon men fått fixa till dem och satt sin egna personliga prägel på sina klenoder. Några av ungdomarna har namn på sina fordon medan andra nog hittade på namnet under intervjun…

Varför vill ni köra A-traktor?

Det är fränt och coolt säger några, för att ha tak över huvudet och sitta skyddat från väder och djur säger andra. Bristen på kollektivtrafik är en stor anledning till att vilja ha ett fordon för att kunna ta sig själv till kompisar, fritidsaktiviteter och nöjen. Gemenskapen, både i A-traktorn och med andra som kör är en viktig anledning till att vara ute och köra. Att köra A-traktor och meka med dem är en stor fritidsaktivitet i sig. Några av killarna vill lyfta fram att A-traktorn lockar till sig brudar… Hur resultatet av att lägga raggen blir får jag inte veta.

Saker som lyfts fram är att det är dyrt, både med drivmedel och inköp. En annan sak ungdomarna skulle vilja ändra är hastighetsbegränsningen på 30 km/h. De tycker att de skulle kunna få köra i 45 km/h som man får göra med andra fordon som kräver samma körkortsbehörighet.

Ungdomarna är stolta över sina A-traktorer och det är en mäktig syn när de drar iväg i karavan med hög musik i högtalarna. Jag skickar med förmaningstal om att inte spela hög musik och dåna på sena kvällar och nätter, köra försiktigt och vara rädda om varandra och sina medpassagerare/medtrafikanter och de vilda djuren.

A-traktorer väcker många känslor hos vuxna. En del tycker att de stoppar upp trafikrytmen, andra att de stör med hög musik och ytterligare andra att de kör för fort. Rätt använda och med respekt för sin omgivning ger A-traktorerna våra ungdomar en nyckel till frihet, ett sätt att erövra och utforska världen och möjlighet att övningsköra och bli riktigt bra bilförare när de senare får ta körkort.

Noah Hagström kör Töken - en BMV 530 D som han själv byggt hemma i verkstaden. Han tog sitt körkort några dagar efter 15 årsdagen i januari. Som längst har han kört till Falkenberg, Halmstad och Tylösand.

Fortsätter på nästa sida.

Fortsättning från föregående sida

Carl Cederholm kör Finbilen- en Volvo V70 D5 som han byggt själv. Det är hans andra bil han byggt efter att ha sålt den första. Han planerar att bygga en ny till vintern. Carl har haft körkort sedan april 2020 och har som längst kört till Laholm.

Hugo Lundberg kör Civilaren – en Volvo V50 D.5 som han köpte som bil men låtit bygga om. Han har haft körkort sedan december 2020 och har som längst kört till Båstad.

Alexander Kjeller kör Rådjursmagneten - en BMW 320 D som vid intervjun var på reparation efter närkontakt med en råbock. Bilen har han byggt om själv. Alexander har haft körkortet sedan oktober 2019 och har som längst kört till Varberg.

Filip Johansson kör en Volvo 744 som han kallar Efterlyst. Körkortet har han haft sedan maj 2019 och har som längst kört till Ljungby.

Agnes Hagström kör Pärlan - en kapad BMW E46. Körkortet har hon haft sedan december 2020 och som längst har hon kört till Drängsered.

Noomi Roos kör Blåbäret - Pixten -¬Båten (kärt barn har många namn). Körkortet har hon haft sedan november 2020 och längsta turen har gått till Falkenberg. Blåbäret är en kapad 945.

Erik Bäckman kör en SAAB 95 som han byggt själv. Han är mest nöjd med utseendet på bilen. Körkortet blev klart i april 2021 och han har kört till Ullared som längst.

Cajsa-Stina Bäckman kör en SAAB 95 som hon byggt tillsammans med sin pappa. Hon tog sitt körkort i april 2021 och har mest kört till kompisar i kommunen, som längst till Femsjö.

Nu planerar vi för nummer 39 av SOCKENBUDET!

Vill du skriva, annonsera, publicera en bild eller tacka någon i nästa nummer av SOCKENBUDET behöver vi ditt material senast 15 oktober
Maila till sockenbudet@langaryd.nu

Vårt hus i Landeryd

Text och bild: Iris Witte

Det sitter i väggarna är ett tvprogram av svt som vi älskar. Det handlar om att `ett gammalt hus är mycket mer än väggar och tak`. Vi anmälde oss till programmet för att vi ville veta mer om vem som har bott i huset och vad ladugården har använts till. Än så länge har vi inte kommit med i programmet. Men det går ju att hitta en del själv också när man börjar gräva i gamla dokument. Numera finns det mesta inskannad så att man även i pandemitider kan sitta hemma och forska i dokument av riksarkivet och lantmäteriet. Även studiecirklarnas `Torp och Gårdar` häften som lagts ut på nätet har varit till stor hjälp.

Augusti 1905 köpte August och hustru Ester Johansson en bit mark av gården Landeryds Söder. Redan i november samma år kan man se i kyrkböckerna att familjen Johansson från Källaregård flyttar in i Björkelund. August, Ester och barnen Erik 1 år och Torsten bara 10 dagar gammal. Det betyder att August har byggt huset på drygt tre månader! En förklaring till det är att han var stenhuggare, brobyggare och även kyrkbyggare. Han har sparat många kvitton från bygget och gjort en lista över vad allt har kostat. Vi har fått kopior på dokumenten när vi köpte huset 2015. Han handlade till exempel hos Joh. Elmqvist, trävaru och spanmålsaffär i Landeryd. Han betalade även en del arbetslön men har nog själv jobbat hårt också. Köpekontraktet innehöll några intressanta villkor. Tomtens skog får ej huggas förutom där huset ska stå och för grönsaksland. Jag gissar att skogen bestod av björkar. Och så talas det om det en planerad skyttebana i väster, som då får användas som utfartsväg. Det skulle vara intressant att veta mer om den skjutbanan, om den blev till?

Vi har då undrat över varför August och Ester Johansson lät bygga ett sådant stort hus i Landeryd. Svaret hittade vi i kyrkböckerna. Bara året efter att de byggt huset och flyttat in bodde här två familjer till med sammanlagt åtta barn. Papporna var arbetare och bokhållare. Tittar man i nästa kyrkbok är Björkelunds sida en enda röra med inflyttningar och utflyttningar. De hade många hyresgäster med yrken som butiksbiträde, lokeldare, sömmerska och skräddare. Familjen Johansson hakade nog helt enkelt på det växande bostadsbehovet i stationssamhället Landeryd som i 1906 blev järnvägsknut för Västra Centralbanan och sträckan Halmstad-Nässjö. Johanssons flyttade dock från Björkelund till en jordbruksfastighet i Prippebo redan 1910. Vem som ägde huset mellan 1910 och 1926 är oklart.

1926 blev en Viktor Johansson, återvändare från USA ägare till Björkelund. Han gifte sig 1928 med Karin Andersson, hushållerska från Björnaryd. Hon var 32 år gammal när hon gifte sig och han var 54. Det är denna Karin som folket i byn kommer ihåg som den gamla tanten som bodde i Björkelund. Hon tog hand om ett krigsbarn från Finland, Lauri. Men mycket mer vet vi inte. När dog hon? Var begravdes hon? Vi har hittat August som byggde huset på kyrkogården här i Landeryd. Lite förvirrande var att han ligger i graven med hustru Ester, som plötsligt var född 1891 och således blev 13 år yngre. Men sen visade det sig att Ester dog när de bodde i Prippebo. Sen gifte August om sig med en till Ester, som var piga på gården. De fick inga fler barn. De flyttade tillbaka till Källaregård där de tog över familjegården. På Landeryds kyrkogård finns även sonen Torsten som bodde kvar i Landeryd. Det känns lite som släkt för att vi bor i hemmet som de skapade.

De fina kakelugnarna som August köpte finns kvar.

Huset Björkelund i Landeryd i vacker vinterskrud

Arkiven kan bara hjälpa oss fram till 1949 för senare arkiv är inte tillgängliga ännu. Så för tiden 1949 till att Landeryds GOIF köpte Björkelund är vi beroende av minnen. Tyvärr har ju pandemiåren gjort att vi inte har träffat så många äldre människor som minns om Björkelund. Vi ser framemot slutet på pandemin av många orsaker, men en av dem är att vi så gärna vill veta mer om huset. Vem bodde här efter Karin? Vad hände med Lauri? Vi är även nyfikna på sånt som inte går att hitta i arkiv: hur levde familjen Johansson här för mer än hundra år sedan?

Fortsätter på nästa sida.

Fridolfs stora gran

Text: Bertil Larsson Bild: Uno Lönnberg och Anna Kjeller

På Gröna Lund i Helghult bodde Hilma och Fridolf Petersson. Bara någon meter från uthuset, en mindre ladugård, hade en gran fått växa fritt med ett stort grenverk. En dag slog blixten ned i granen. Så Fridolf ville ha hjälp med att ta ner granen. Det blev Verner Poulsen som fick i uppdrag att fälla den, detta var den 21/7 1961.

Som framgår av bilderna användes inte huggarhjälmar på den tiden. I min dagboken från 1961 går att läsa att trädet innehöll 7 m3 och rotstocken på lasset 64 kdf3.

Fritiof var en skicklig stenarbetare. Han var med och byggde den stenvälvda bron över Österån i Helghult i början av 1920-talet. Han avled 23 september 1961, två månader efter att granen fälldes.

Nästa ägare till Gröna Lund blev Mona och Svante Nilsson, därefter Jill Alexén. Nu bor Emma och Viktor Emanuelsson med sina barn på gården.

Från vänster ser vi Fingal Danielsson, Hilma Petersson, Verner Poulsen, Fridolf Petersson, Stig Arlid och Gunnar Magnusson. Den lille grabben är Erik Poulsen (7år) med egen yxa i händerna.

På rotstocken ser vi Bertil Larsson och Verner Poulsen.

Bron över Österån

Fortsättning från föregående sida

Fanns ladugården då? Hade de dräng och piga? Vad har det funnits för djur i ladugården? När fick huset badrum och kök? I ladugården finns de gamla utedassen kvar och vi har hört att man kunde köpa en badpolett på stationen för att sedan bada i lokstallarna. Det måste nog ha varit husets närmaste badhus. Det är intressant att släktforska, men minst lika intressant att husforska har vi upptäckt! Det är nog därför `Det sitter i väggarna` är ett så populärt program. Det verkar som att vi inte får medverka men vi ska nog reda ut frågorna lokalt!

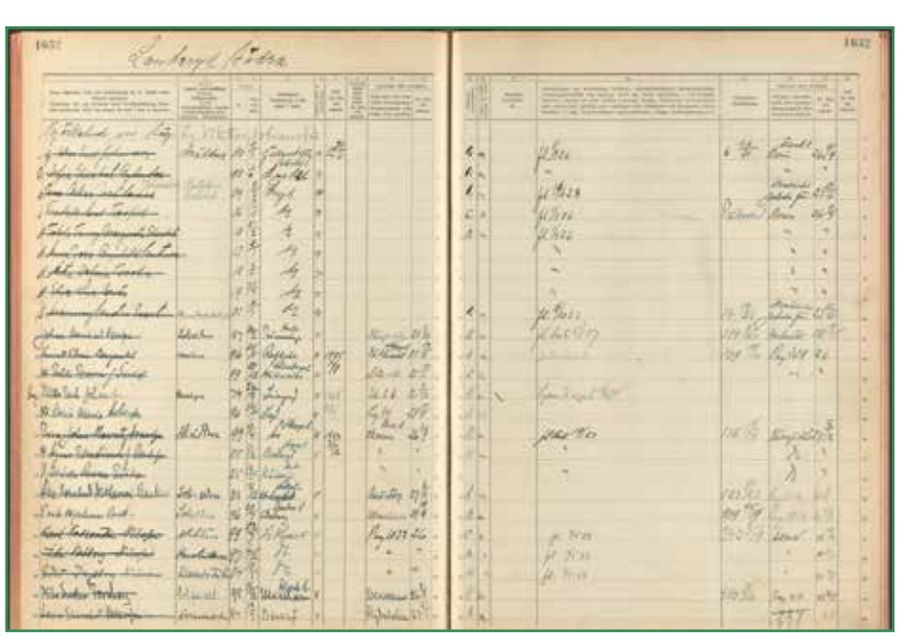

Sida från kyrkboken 1920-1930

Yttre renovering av Långaryds kyrka

Text och bild: Birger Borg

Ni som under våren och sommaren har passerat eller besökt Långaryds kyrka, har säkert sett att kyrkan har haft en blå slöja på sig. En del har säkert undrat vad som händer där på ställningarna under slöjan.

Jo, kyrkan får en yttre renovering. Först med tvättning, putslagning och sedan målning. Förhoppningsvis skall den röda påväxten på tornet vara ett minne blott många år framåt.

Även alla träytor på kyrkan målas fönster, dörrar samt träkonstruktionerna på tornet.

Några jobb har tillkommit som är bra att passa på att göra när det finns byggställningar på plats.

Korset längst upp på tornet har under många år suttit lite snett. När vi nu kunde komma upp och inspektera visade det sig att det var korsets infästning i tornet som var rötskadat.

Korset har nu blivit renoverat och lite ombyggt samt återmonterat.

Samtidigt passades det på att byta all kopparplåt på lanternintaket, det koppartaket som är precis under korset.

Ballustradräcket längst ner på lanterninen kröns i varje hörn av svarvade ekstolpar, dessa byttes om jag kommer ihåg rätt 2007, men det konstaterades att nu var det dags igen.

Denna gången skall de få plåthuvar på toppen för att de förhoppningsvis skall hålla längre än de förra.

Det upptäcktes också många skador på åskledarlinan, dessa skador uppkom troligtvis vid ett kraftigt blixtnedslag i kyrkan 2019, så en ny åskledarlina monteras också.

Det har upptäckts under arbetet att koppartaket på skeppet har fått många små sprickor under årens lopp, och därför också behöver bytas.

Men det är ett jobb som får vänta något år då det krävs en projektering, finnansering och tillstånd.

När kyrkan är färdigrenoverad kommer den åter att dagligen vara öppen för besökare, då är ni välkomna till en vit och skinande kyrka.

BERTIL MINNS

Text: Bertil Holmén Bild: Från Leif Ekelund

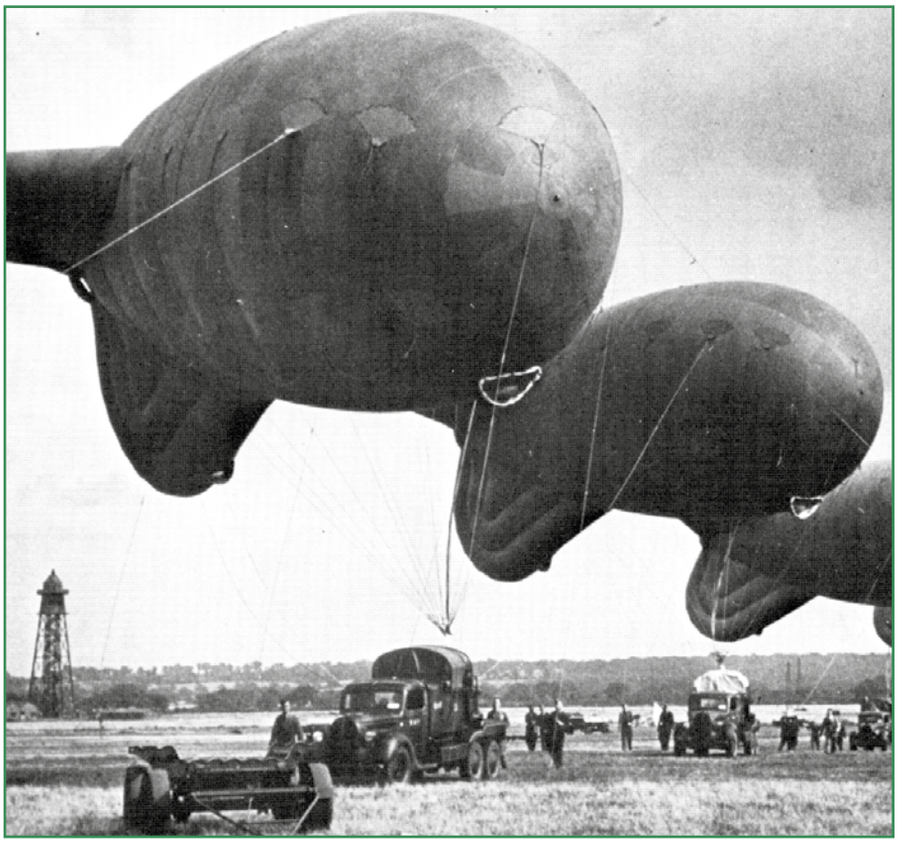

Bland mina minnen från andra världskriget minns jag väl berättelserna om spärrballongerna som skulle skydda London från tyska lågflygande bombplan. De fästes med långa vajrar. Det hände att de slet sig. En gång var det en sådan spärrballong som slitit sig och av vinden råkade den en natt komma här över, släpande sin långa vajer efter sig. Den rev ner alla elektriska ledningstrådar vid sin framfart. Farten var väl inte högre än att de på något annat ställe lyckades få fatt i vajern och band fast den vid ett träd. De lyckades sedan fira ner själva ballongen och kunde ta till vara det fina sidentyget som den var tillverkad av.

När Lilly och jag hade varit och hämtat SOCKENBUDET n:r 37 från tryckeriet i Varberg stannade vi till vid vår uppfartsväg. Där träffade vi grannen Ulla Blomkvist och hennes barnbarn Vilde och Lovis. Ulla och pojkarna hade precis varit med om att lägga ut ett grankors på vägen. Det är en sed vi har här i Nissaryd när någon granne dött och likbilen skall köra genom byn på väg till begravning i Långaryd.

Ulla fick då ett SOCKENBUD och pojkarna ett. Pojkarna satte sig sedan att läsa det och var därmed de första som läste det nya SOCKENBUDET.

Årets mottagare av Åhréns hembygdsstipendium

Text: Tina Tolevska / Magdalena Öhlander Bilder: Privat

Regina Burton och Maria Schulz Wigelsbo tog emot Åhrens Hembygdsstipendium 2020 i Jansbergs hembygdspark vid Långaryds Hembygdsförenings årsmöten.

Motiveringar:

Regina - För en enastående satsning på musikverksamheten i Långaryd och Landeryd. En organist extraordinaire - sann glädjespridare i vår bygd.

Mia - För förmågan att vara en riktig idéspruta och levande gestalta allt från bibeltexter till profiler ur Långaryds sockens historia. Världens bästa Mia - vår bygds själakrigare.

Hemvändaren som inspireras av svensk kultur i Långaryd

Text och bild: Yvonne ”Svea” Gossner (född Nilsson), ägare av Learn Swedish Culture

Om någon hade frågat mig för 10 år sedan om man kunde försörja sig på att driva ett bolag om svensk kultur, så hade jag nog trott det var ett skämt som snabbt krävde ett negativt svar. För tre år sedan startade jag dock mitt bolag Learn Swedish Culture AB med hopp om att någon skulle finna min affärsidé lika bra som naiva jag.

Med lite nybörjartur trodde IKEA i Älmhult på min affärsidé. Snabbt skrev jag kontrakt med världens största möbelföretag som behövde hjälp med att få sina experter och anställda från andra länder att förstå sig på den svenska kulturen. Svensk kultur tillsammans med den japanska kulturen är de två mest extrema kulturerna i världen (enligt World Values Survey 7, 2020). Mot bakgrund av det fyller mitt företag och den expertis jag kan erbjuda verkligen en viktig funktion, om det t.ex. kan få utländska medarbetare att trivas bättre i vårt land och välja att stanna tiden ut med sina kontrakt. För oss svenskar är det helt naturligt att inte prata i hissen med en främling, att inte ta sista kakan på kakfatet men att ta av sig skorna när man besöker någons hem. Utomlands är det inte alls så. Jag såg helt enkelt en vinning i att förmedla den kunskap jag besitter som svensk och de erfarenheter jag samlat på mig genom universitetsstudier, utlandsvistelser samt arbete på Malmö universitet. Min uppväxt i en svensk miljö på en gård i Håknaryd (Långaryd) med en tysk mamma och en svensk pappa har definitivt varit till stor fördel i mitt arbete att jobba med kulturskillnader. Det är också i Håknaryd jag får uppleva det typiskt “svenska” som att plocka svamp i skogen eller att vara gäst på älgjakten. Det typiskt svenska kan vara svårare att definiera i Limhamn i Skåne där mitt nuvarande boende är tillsammans med maken och två döttrar och där det tydligt märks att Skåne en gång i tiden har tillhört Danmark. Med tusentals följare från hela världen på Instagram med namnet “Svea” har jag verkligen försökt att sätta Långaryd på kartan. Det är också i Långaryd jag har tränat för En Svensk Klassiker - Vasaloppet 90 km & Vansbrosimningen 3000 m är avklarat i år - där snön varit djupare och sjöarna fler att simma i än i Limhamn. Lite roligt i sammanhanget är att i somras träningsimmade jag med min tidigare klasskamrat Anna Roos-fantastisk upplevelse som enbart går att finna på landet. Likaså finns det inga bättre löprundor än i skogarna i Håknaryd vilket kommer bli perfekt träning inför kommande Lidingölopp och Vätternrundan som slutkläm på min Svenska Klassiker-utmaning. Att växa upp i Långaryd med skogsägare till pappa, orgelbyggare som granne och stora företag runt knuten som AJ produkter eller Skeppshultcykeln, har jag i efterhand förstått har varit en stor inspiration. Gymnasietiden i Gislaved bidrog definitivt också med mersmak för just företagsandan som finns i trakten kopplat med den erfarenhet av gnosjöandan jag fick på tidigare sommarjobb. Dock var tiden som företagare mindre lustfyllt när Covid-19 förlamade nästan hela världen i början av förra året. Trots rädslan för digitala föreläsningar från hemmakontoret i Limhamn fick den övervinnas på något sätt. Numera sker det mesta av mitt arbete digitalt och istället för en ensidig presentation vid datorn så försöker jag göra mina föredrag oförglömliga med roliga inslag, trots att det hela sker online. Jag dansar till “Swedish House Mafia” iförd min Sverigeklänning vilket får deltagarna att vakna upp bakom datorskärmen när svensk kultur ska förmedlas. Mina regelbundna krönikor sedan flera år tillbaka i den svenskkanadensiska tidningen Swedish Press (som funnits sedan 1929) med fokus på svensk kultur, gör det även möjligt för mig att hålla mig ajour i hur man ser på Sverige i utlandet. Utöver mina andra uppdrag har jag även den stora äran att få vara vice ordförande i SWEA Malmö som är en del av SWEA International - ett globalt nätverk och en mötesplats för svensktalande kvinnor som bor eller har bott utomlands. Till hösten börjar mitt hittills viktigaste arbete med svensk kultur då jag hade turen att vinna ett stipendium där 600 företag sökte om bästa företagsidén. Att förvalta stipendiet från Sten K Johnsons stiftelse på rätt sätt genom att möta olika kulturer i Skåne och förmedla svensk kultur är oerhört viktigt. Att vi i Sverige får skolmat, dricker mjölk i skolan och att barn duschar ihop på gymnastiken är väldigt annorlunda mot många andra kulturer och viktigt att förmedla och diskutera med nyanlända. Vi kan inte skylla på invandrare att de inte gör som vi, om vi inte förklarar för dem vad svensk kultur är och vad vi förväntar oss. I Sverige är inget omöjligt om man har en dröm. Om jag kan försörja mig på svensk kultur så kan vem som helst starta ett företag-bara man hittar något man brinner för. Sedan är det förstås en stor fördel så klart om man kommer från Långaryd...

Följ gärna min Instagram: learnswedishculture

Viltmåls-SM 2021 på Skärshults skjutbana

Text: Patrik Wilhelmsson Bild: Patrik Wilhelmsson och Anna Roos

Under helgen 6-8 augusti möttes Sveriges viltmålsskyttar för att göra upp om SM-medaljerna 2021 på 50 och 80 m. Skärshults skjutbana och Hylte sportskyttar visade sig från sin bästa sida. De två inledande tävlingsdagarna bjöd på bra väder men under söndagen drog ett rejält åskoväder in över skjutbanan. Det hindrade dock inte skyttarna från att slutföra tävlingarna. Många skyttar valde att stanna hemma på grund av corona-situationen. På plats var landslagsskyttarna med de nu regerande världsmästare Emil Martinsson och Jesper Nyberg. Hylteskyttarna samlade medaljer i alla klasser.

Under SM-helgen avgjordes
- Enkel kulkombination
- Dubbel kulkombination
- Viltmål 50 meter regelbundna lopp
- Viltmål 80 meter enkel skott
- Viltmål 50 meter blandade lopp
- Viltmål 80 meter dubbelskott

Grenarna på 50 meter är två av de internationella grenarna som kommer att skjutas på EM och VM i Frankrike i september och oktober.

Jesper Nyberg tog under helgen hem tre guld och tre silver. Segrarna kom i grenarna enkel kulkombination, 80 m enkel och 50 m blandade lopp. Silvermedaljerna kneps i dubbelkombinationen, 50 m regelbundet och 80 meter dubbelskott. Den sista medaljen bärgades efter särskjutning mot Emil Martinsson från Osby.

Hylte-skytten Oskar Eliasson tog guld i båda de grenar som han ställde upp i. Segrar för Oskar i grenarna viltmål 50 meter regelbundna lopp och viltmål 50 meter blandade lopp.

Tävlingarna gick tack vare ny teknik att följa via dataskärmar i klubbstugan så ingen behövde bli blöt. Jämt och spännande med särskjutning på sista tävlingen. Grattis till alla medaljörer. Lycka till med kommande tävlingar både nationellt och internationellt!

Skärkehylte skolor

Text: BIrgitta Holmén Bilder: Ur familjealbumet

Om hur skolorna i Långaryd tillkom och utvecklades har Eije Nygren berättat i Glimtar ur Långaryds historia del 3 sid. 343 – 353. Där kan man läsa om utvecklingen allt ifrån skolstadgan 1842 och fram genom åren. I början var det läraren som flyttade mellan skolrotarna och läsningen genomfördes i olika gårdar. Så beslutades att uppföra skolbyggnader i Långaryds kyrkby, Skärkehylte, Kråxås och Kråxhult. Senare tillkom skolor i Landeryd, Segelsbo, Boarp, Elmeliden och Rydöbruk. Kråxhults skolhus flyttades senare till Kongsveka och Kråxås flyttades till Yttersjöholm

Skärkehylte första skola startade 1867. Skolan hade en stor skolsal, kapprum och lärarbostad för tjänstgörande lärare. Man läste två månader på våren och två månader på hösten med repetionsförhör varannan lördag fram till 1907 och läraren ambulerade mellan Skärkehylte och Kyrkbyns skola. Kyrkbyns skola brann ner c:a 1890 och då flyttades den verksamheten till Nyby.

Troligen blev det allt för många barn och trångt i skolan. En elev från den tiden, John Lindvall f. 1880 i Lindhult, har berättat att under 1880-talet och kanske ända fram tills storskolan byggdes, inhystes de lägsta klasserna i ”Stampa Johannes” stuga. Den låg vid Skärkån på samma sida om vägen som skolan. Stugan hade varit bostad för den som skötte vadmalsstampen som förr låg där vid ån. Stugan brann ner och då flyttades barnen och deras läsning till en ”huggebod” (snickarbod) på en av gårdarna i Skärkehylte by.

År 1900 byggdes ”Storskolan” för klasserna 3 – 6 och den gamla skolan blev ”småskola” för klasserna 1 – 2. Troligen i början av 1940- talet gjordes en del av småskolans lärarbostad om till träslöjdsal för storskolan och c:a 1947 byggdes återstoden av bostaden om till matsal och kök som betjänade båda skolorna. Margit Pettersson i S. Ekeryd anställdes som ”mattant”. Småskolans verksamhet lades ner 1950 och klasserna 1 - 2 överfördes till Hyltebruks skola.

Storskolan hade en stor skolsal, ett ganska rymligt kapprum och lärarbostad. Den renoverades 1949-50 då man grävde ut under byggnaden och där inrättade bastu och vattentoaletter. Fram tills dess var det ”torrdass” i en uthuslänga som gällde och som även inrymde vedbod och förråd. Lärarbostaden i storskolan renoverades 1947.

1962 drogs även Skärkehylte storskola in och barnen överfördes till Hyltebruks skola.

Vad blev det då av skolorna efter nedläggningarna?

Den anrika småskolan såldes till Hylte Hantverksförening för att användas till föreningslokal, men de fann strax efter en ny lokal på Allègatan i samhället. Så småningom köptes båda skolorna av Bröderna Winterqvist fastighetsbolag. I storskolans lärarbostad flyttade Sören och hans fru Sonja in. Småskolan blev kontor och tillverkningslokal som sedan byggdes till. Där utvecklade Sören och brodern Stigert sin firma och har i huvudsak tillverkat vägmärken och väggrindar.

För c:a 15 år sedan såldes verksamheten till Hyltebruks skylt AB. Verkstadslokalerna ägs fortfarande av Bröderna Winterqvist fastighetsbolag och Storskolan ägs och bebos av Sörens fru Sonja.

Lärare och lärarinnor i Skärkehylte

Inom hela socknen ambulerade läraren mellan de olika skolrotarna 1847 – 1867 och undervisningen bedrevs på olika gårdar inom respektive skolrote. Förste examinerade läraren i Långaryds socken var Carl Jönsson Ljunggren f. 11 mars 1822 i Qvarnagård. Han arbetade som dräng i Boarp Hallagård innan han reste till seminariet i Växiö och examinerades 1847. Lön: 100 riksdaler om året samt kofoder.

1867 anställdes fler lärare och från detta år ambulerade en lärare mellan Skärkehylte och Långaryd (efter branden 1890 Nyby)

1867 – 1869 Gustaf Jonsson. Flyttade till Göteborg.

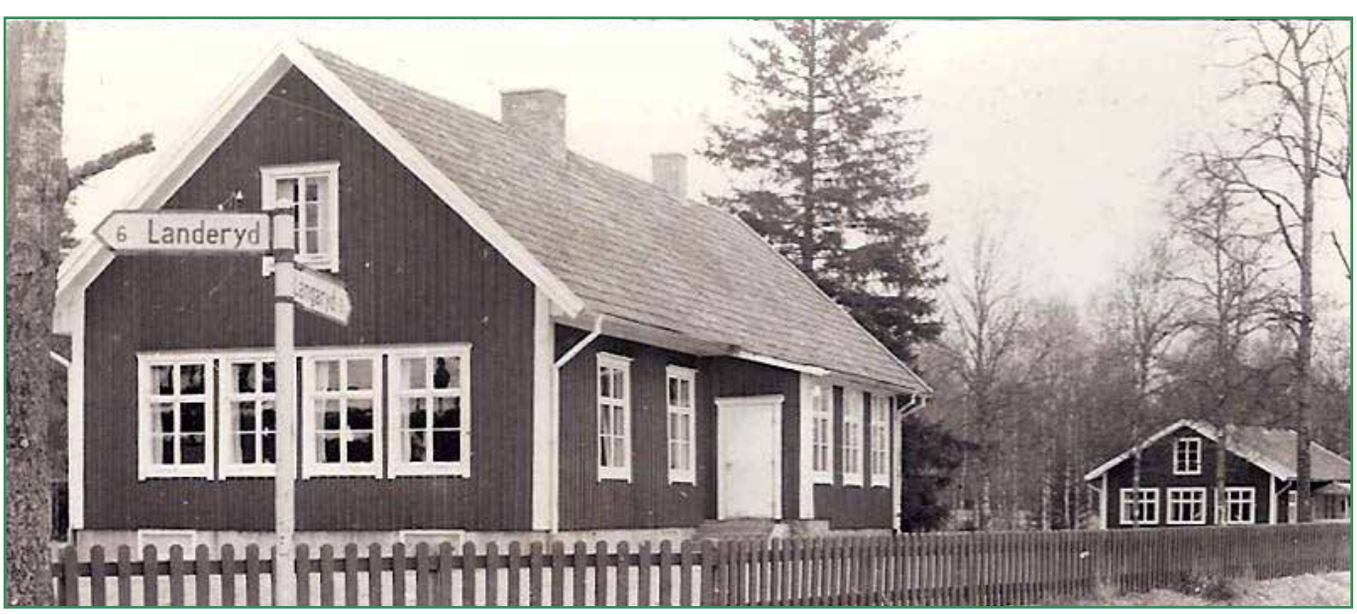

De båda skolorna i Skärkehylte ca år 1950

Fortsätter på nästa sida.

Fortsättning från föregående sida

Från v.: Berit Wingård, Gertrud Spjuth, Bodil Johansson, Gunvor Karlsson, Lucian Gunnel Falk, Britt Bogren, Birgitta Tiger, Britta Steinmetz, Mona Svensson, Nils-Åke Karlsson. Staffan stalledräng = Boris Johansson.

1869 – 1878 Nils Johan Frizell f. 1835. Flyttade till Kalf i Elfsborgs län.

1878 – 1880 Alfred Karlberg f. 1852 i Boarp. Flyttade till Lidhult.

c:a 1885 - ? Ida Johansdotter f. 1865 i Mosshult fl. 1886 till Lunnagärde.

1881 – 1895 Rosalie Ingeborg Sterneman f. 1849. Gift med organist Andrèn i Torup.

1896 – 1900 Anna Vilhelmina Eugenia Frans f. 1857 i Ingatorp. Flyttade till Kärda. Skriven här.

1899 – 1901 Hildur Teresia Leyon f.1880 i Åsled Skaraborgs län. Flyttade till Tiarp. Skriven här

Storskolan byggs c:a 1900. Småskollärarinnan undervisade i gamla skolan, Folkskolläraren i den nya skolan. Småskolans tomt avstyckas och kallas Strömslund.

1901 – 1903 Småsk. Jenny Svensson f. 1880 i Näsum. Fl. till Jemshög 1903. Skriven här.

1909 – 1913 Småsk. Inga Helga Ljunggren f. 1884. Skriven här. Flyttade till Segelsbo skola.

1913 - 1914 Småsk. Signe Charlott Gylander ? (svårläst) f. 1889 i Bredaryd. Fl. till Snöstorp.

1914 – 1920 Småsk. Okänd.

1920 – 1941 Småsk. Amanda Karolina Andersson f. 1885 i Reftele. Kallad ”Kycklingahönan”, då hon var så mån om sina elever. Gifte sig 1941.

Härefter är ingen skriven i Småskolans lärarbostad

1941 – 1944 Småsk.Okänd

1945 – 1949 Småsk. Edla Johansson f. 1905 i Uddevalla, bosatt i Elmeliden. Tjänstgjorde sedan som lärare i Hyltebruks skola.

1949 – 1950 Småsk. Kerstin Tonvik g. Claesson. Kom från Timrå vid Sundsvall. Fl. till Hyltebruk.

1950 drogs småskolan i Skärkehylte in och barnen överfördes till Hyltebruks skola.

Folkskollärare i Storskolan

1901 – 1942 (+ en tid omkring 1944) Tyra Eriksson f. 1881 i Karl Johans förs. Göteborg, inspektorsdotter, flyttade till Ljungkullen Örnabeckshult 1935, sedan vidare till Torup 1946.

Våren 1942 Ingemar Helge Ekdal f. 1916 i Vallsjö. Flyttade till Vallsjö.

1942 – 1961 Karl Sixten Steimetz f. 1906 i Domkyrkoförs. Linköping. Kom från Gunnarp

I lärarbostaden bodde också familjen, hustrun Seidi Inga Maria f. Ledel 1910 i Långaryd. Hon arbetade som slöjdlärare i textil på skolan. Döttrar: Seidi Eva Kristina f. 1937 i Varberg. Dotter: Karin Britta Gunilla f. 1943 i Långaryd.

Sixten Steinmetz var utkallad i beredskap en tid under andra världskriget. Troligen vikarierade Tyra Eriksson för honom under den tiden.

Siste lärare på skolan var Leif Jönsson.

1962 drogs Storskolan in och barnen överfördes till Hyltebruks skola.

Fortsättning med minnesbilder följer i nästa nummer av SOCKENBUDET

Från v. främre raden: Harry Johansson, Nils-Åke Karlsson, Evald Johansson, Gösta Johansson, Bodil Johansson, Birgitta Tiger.
Bakre raden: Siv Bogren, läraren Sixten Steinmetz, Britt Bogren, Ing-Britt Eriksson, Karl-Johan Johansson, Folke Kamstedt, Runo Tiger, Gert Jakobsson, Sivan Nykvist, Barbro Johansson, Gunnel Falk, Gunvor Karlsson, Boris Johansson, Hans Carselid, Gert Johansson, Leif Carselid.

Brevväxling mellan generationer

Text: Klass 1 Landeryds skola och Astrid i Boarp

I förra numret av Sockenbudet presenterade vi några av alla de brevväxlingar som ägt rum mellan 94-årige Astrid i Boarp och klass 1 i Landeryds skola. I detta nummer presenterar vi ytterligare några exempel.

Sanjin

Hade ni bil eller hur åkte ni? Sanjin

Hej Sanjin!
Jag heter Astrid och är snart 94 år gammal, så det är mycket länge sedan jag gick i skolan.
Min skoltid tänker jag ofta på och gläds åt dessa minnen.
Vi hade ingen bil på den tiden, inte heller någon cykel, så vi fick gå till skolan tre dagar i veckan.
Det fanns bara en lärare som undervisade i alla årskurserna.
Måndag, onsdag och fredag gick de äldre barnen. Tisdag, torsdag och lördag gick småskolan. På den tiden gick vi i skola på lördagen också.

Hälsningar
Astrid

Diana

Vad är största skillnaden från när du var liten mot nu? Diana

Hej Diana!
Lite svårt att säga vad största skillnaden mellan förr och nu är, men det är många skillnader på olika områden.
Det är stor skillnad på hur vi bor. Nu har vi så många bekvämligheter som vi inte alls hade förr.
Nu har vi elspis, förr hade vi en spis vi eldade med ved som ofta osade och rök. Då var det svårt att baka och få rätt temperatur i ugnen. I min första spis hade vi inte ens en klocka som visade temperaturen.
Vi har så många hjälpmedel nu för att underlätta vårt köksarbete.

Hälsningar
Astrid

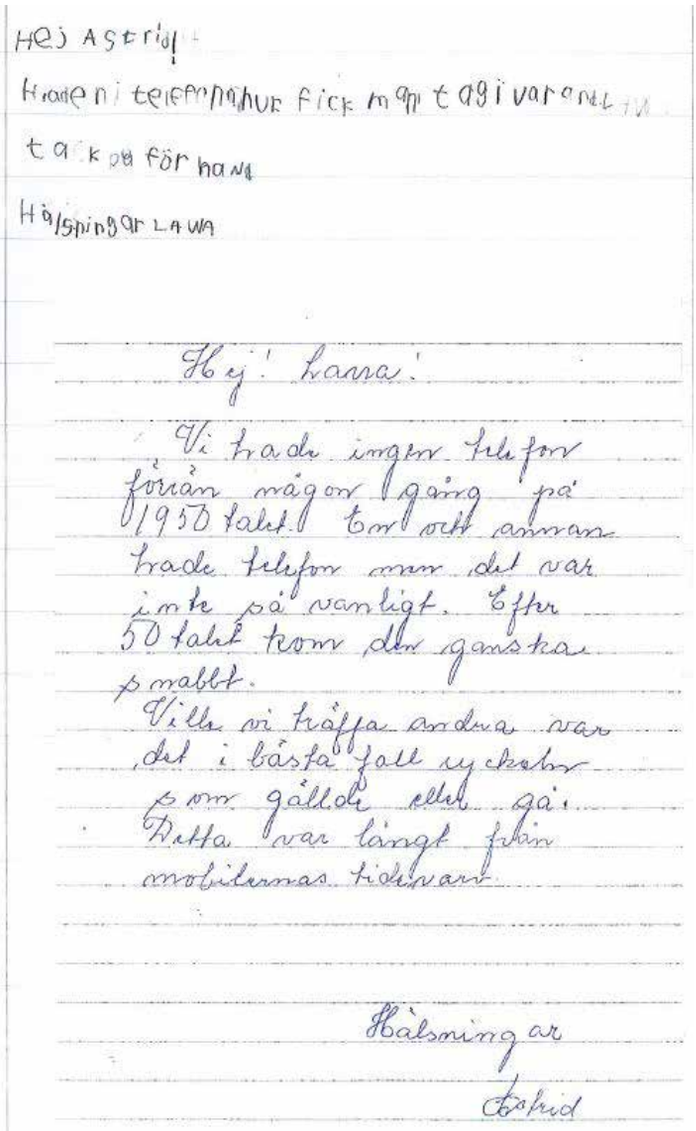
Hej Astrid!
Hade ni telefon hur fick man tag i varandra
tack på förhand
Hälsningar LAWA

Hej! Lawa!
Vi hade ingen telefon förrän någon gång på 1950 talet. En och annan hade telefon men det var inte så vanligt. Efter 50 talet kom den ganska snabbt.
Ville vi träffa andra var det i bästa fall cyckeln som gällde eller gå.
Detta var långt från mobilernas tidevarv.

Hälsningar
Astrid

Vill du berätta om ett speciellt minne?

Hej Ammi och alla skolbarnen. Jag har minne som ligger mej varmt om hjärtat. De är från barnaåren och vid en tid som är lätt att komma ihåg: Julen!

Förväntan var alltid stor ju närmare julen vi kom. Då skulle vi åka till Farmor, som bodde några mil bort. Vi åkte släde hela denna långa väg. Tidigt på morgonen lade mamma tegelsten på spisen som skulle värmas för att sedan läggas vid våra fötter så vi inte skulle frysa. Vi barn packades in i baksätet på släden nära varandra. När pappa sen kom med hästen, spände den vid skaklarna, ja då var det jul. Sedan hängde han bjällerkrans runt hästens hals som spelade hela vägen. Varje jul hör jag: Bjällerklang, Bjällerklang.

Farmor hälsade oss varmt välkomna på förstutrappan och vi fick återigen träffa kusiner och andra släktingar som vi kanske inte träffat sen förra julen. Snabbt fylldes huset och glädjen stod högt i tak. Efter maten blev det dans kring granen. Det var ett sådant hus man kunde dansa runt om. Min farbror Oscar tog plats vid sitt skrivbord och slog takten. Det tyckte jag var så roligt.

Dagen var snart till ända och vi skulle åka hem i den mörka kvällen. Hästen fördes ut ur sitt stall och vi åkte tryggt hem igen. Vi barn sov gott under våra varma fårskinnspälsar. Tack Farmor.

Hälsningar
Astrid

PERSONER VI MINNS

Hugo Eklund

Text: Anna-Greta Paulin Foto: Från familjealbumen

- Om du inte hade varit tjudrad, när du var liten, hade du inte stått här idag. De orden sa en äldre man till Hugo, när han träffade honom senare i livet.

Ja, Hugo var tjudrad ute, när han var liten. Han växte upp på Broby vid nissakanten. Det var inte lätt för mamma Helga att ha ögonen på en liten pojke, samtidigt som hon hade kakor i ugnen. Kakorna var ju deras levebröd. Som för så många andra människor kom tillfälligheter, som man inte kan råda över, att prägla Hugos tillvaro.

”Julastormen” 1902 blev upprinnelsen till hans liv. När skogen som blåst ner skulle röjas upp, kom Axel Eklund från Byarum och skulle hjälpa till. Han var då en ung skogvaktare. På Broby fanns Helga, och de blev snart ett par. Efter att skogen var uppröjd, skulle Axel ha ett nytt arbete och det blev i Bäckefors i Dalsland. Axel och Helga gifte sig 1906 och Helga flyttade med Axel till Dalsland. 1907 kom Hugo. Tyvärr råkade Axel skada sig. Det blev ett sår, som inte läkte och han kunde inte ha kvar sin plats.

Hugo ca 3 år vid Nissan

Tillbaka till Långaryd

1908 flyttade familjen från Dalsland och till Olga, Helgas mamma, som drev kafé på Broby i Långaryd.

Det blev en mycket besvärlig tid. Sjukersättning och barnbidrag var ju inget man kunde räkna med. Helga började hjälpa Olga att baka och de fick leva av vad kaféet kunde ge. På hösten 1908 dog Axel. Hela Hugos familj var nu han, mamma Helga och mormor Olga. Hans två morbröder och kusiner fanns i Amerika. Hans släkt på pappans sida fanns i Byarum. På grund av avståndet kunde han inte träffa dem så ofta.

Hugo höll till på Mårtenssons gård, när han växte upp. När han blev gammal nog började han på Segerstads lantbruksskola. Efter avslutad kurs, fick han plats på en gård i Kållerstad. Där fann han och Edla Bäckman varandra.

Att köpa gården på Nyby hade Hugo nog funderat på, men det kanske inte var så lätt på en dränglön, och att sätta sig i stora skulder var han alltid rädd för. När gården skulle säljas 1935 blev det emellertid tillfälle för honom att köpa den. Den hade då varit bortarrenderad i tio år.

Han brukade gården på gammalt sätt. Maskiner var inget som låg för honom. Tekniska talanger hade han inte. Han trivdes med sina två hästar. Skogen skötte han på ett sätt, som idag förespråkas. Han trodde på blandskog och inte bara en sorts träd.

Hugo tillsammans med sina två hästar

Trogen kyrkobesökare

Hugo höll på traditioner. Han var en trogen kyrkobesökare och var en tid även kyrkvärd. Nya ritualer hade han svårt att känna igen sig i. Man kände lätt igen honom, för såg man en svart hatt var det säkert Hugo, som fanns under den. Han var också noga med att fira högtider. Allt som hörde julen till var viktigt, och jag tror inte han missade någon julotta.

Även den som hade födelsedag och namnsdag skulle uppmärksammas.

Att läsa var, ända sedan han var liten, ett stort intresse. Han konsumerade både tidningar och böcker. När han hade en ledig stund, var det att läsa som gällde.

Även när han på slutet av sitt liv var på Höstro, och så länge ögonen klarade det, läste han. Här hade han ett uppdrag, som betydde mycket för honom. Tidigt varje morgon när Värnamo Nyheter delades ut, gick han in till sin granne Artur med tidningen och läste nyheterna för honom. Artur var blind och Hugo blev något av hans ögon utåt.

En värld i förändring

Hugo hade sett Nyby utvecklas och avvecklas. Från tre livsmedelsaffärer till ingen. Från tre bensinmackar till ingen. Säkert skulle han ha varit nöjd, om han kunnat se vad som händer i både Nyby och Nyarp idag. Unga människor tar över och gårdar och hus får leva vidare. Han var alltid noga med att den, som ville flytta till Nyby, skulle få köpa en tomt av honom. Hur skulle byn annars kunna befolkas?

Han dog i april 1997 nästan 90 år gammal. Han tyckte att hans generation hade fått se och uppleva många nya uppfinningar och hur samhället hade förändrats. Han brukade säga:

-Ingen annan generation får uppleva så många förändringar som min.

Vi finns här för dig

*Ögonhälsa
*Modebågar för alla åldrar
*Glas som är anpassade för just dig
*Linser för alla tillfällen
*Verkstad med inslip och justeringar av dina bågar.

Ögonkontakten

En del av Klarsynt i Torup

0345-20125

Berätta för oss att du sett annonsen i Sockenbudet så bjuder vi på 1 par läsglasögon i din styrka vid köp av kompletta glasögon

Vi brinner för att hjälpa företagare!

Företagarna Hylte erbjuder nätverk, kunskap och praktisk hjälp samt driver utvecklingen för ett bättre företagarklimat i Hylte. Allt för att du som företagare ska få rätt förutsättningar för att kunna utveckla din verksamhet och bli mer framgångsrik.

Som medlem får du detta, och mycket mer:

- Lokala företagare och förtroendevalda som arbetar för ett bra näringslivsklimat.
- Erbjudanden från samarbetspartners inom bilar, finans, drivmedel, resor och boende, och telefoni.
- Förmånliga företagarförsäkringar.
- Kostnadsfri juridisk telefonrådgivning.

Gå med i Sveriges största organisation för företagare.

foretagarna.se/hylte

företagarna
HYLTE

PETERSSON & STRÖM

HANDELSBOD

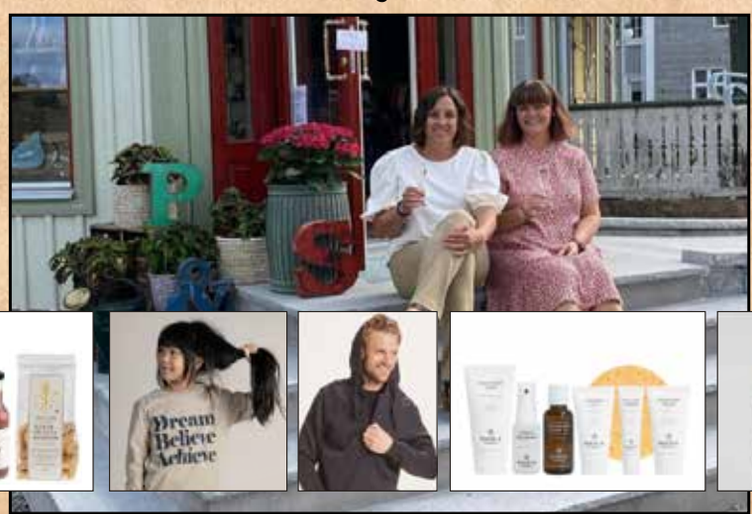

VARMT VÄLKOMNA TILL VÅR NYA BUTIK PÅ:
TORGET 10,
UNNARYD

Följ oss gärna på Instagram: @peterssonochstromshandelsbod
Öppet: Ons - Fre 13-18. Lör 11-14

LANDERYDS MEKANISKA

BYGG JOHAN
070-679 61 60

Johan Hagström
070 679 61 60

info@byggjohanab.se
www. byggjohanab.se

FOTTERAPEUT
MONIKA ALBRECHT

Mottagning på
Pensevägen 13B i Hyltebruk.

Ring för tidsbokning
eller mer information.
0345 - 172 52 eller 0730 - 44 67 65

Gör även hembesök

ESON COMFORT
NO 1 in Patientcomfort

Ett litet familjeföretag från Landeryd, som genom egna innovativa medicintekniska lösningar, blivit en viktig förutsättning för Europas akutsjukvård!

IDÉ-Möbler i Landeryd AB
Centrumvägen 7
SE-314 94 LANDERYD
info@esoncomfort.se
www.esoncomfort.se

TUSEN TACK TILL ER.
NEJ, FÖRRESTEN:
20 MILJONER TACK.

Under 2018 har ni medlemmar skänkt mer än 20 miljoner kronor till biståndsorganisationerna We Effect och Vi-skogen.

Fortsätt tänka och göra gott, så siktar vi mot nya insamlingsrekord under 2019.

Läs mer på coop.se

WE EFFECT | VI-SKOGEN

HYLTEBRUK • TORUP • UNNARYD

coop

LUNDBERGS

Mattias Lundberg
tel. 0371 - 460 00
epost. kontakt@lundbergstaxi.se
Följ oss på Facebook:
www.facebook.com/Lundbergstaxi

Bendex
-Engagemang som berör

Linnås Snickar'n
Byggservice
Göran Carlsson
Skolvägen 3, 314 94 Landeryd, 070-201 54 07

Carlssons Elektriska
www.pcel.se

Tillsammans.
För all tid.

Vi tror på kraften i att vara en del av något större. Kraften i att jobba tillsammans, både i det stora och i det lilla. För att hålla Sverige livskraftigt och hållbart, till nytta för alla. Så har vi alltid tänkt och så kommer vi alltid att tänka.

lansforsakringar.se/foralltid

Länsförsäkringar Halland
Bank & Försäkring

Södra Hestra Sparbank

Bygdens bank sedan 1874.

Som fristående sparbank

- **har vi en stark lokal närvaro**
- **har vi en hög och personlig servicegrad**
- **återinvesteras vårt överskott i bygden**
- **har vi inga externa aktieägare som kräver avkastning på sina pengar**
- **har vi tillgång till ett internationellt nätverk av service och tjänster**

Därmed kan vi idag och för lång tid framöver vara den bästa banken för bygdens invånare, företag och föreningar!

VJ VILT

Hej alla jägare!
Lite info inför jaktsäsongen 2021/2022

Hos oss kan du lämna in ditt fällda vilt året runt. Vi tar emot dovhjort, kronhjort, rådjur, vildsvin och älg.

Djuret ska lämnas in med päls och sotat. Djur som du vill sälja ska ha alla de röda organen i en påse med djuret. Hjärta, lungor, lever, mjälte och njurar. Det gäller inte för eget återtag.

Priserna du ser nedan gäller för urtagna och flådda djur efter att alla skottskador är bortskurna. Vid ryggskjutet djur räknas 50% bort och 25% i bakdelen av slaktvikten

Priser vid inlämning försäljning
Älg - 50kr/kg
Dovhjort - 45kr/kg
Kronhjort – 45kr/kg
Vildsvin 15-60kg - 30kr/kg
Rådjur - 40kr/kg

Kassation pga slarv, för lång tid innan urtagning kan surjäsning ske, mycket maginnehåll i djurkroppen, dåligt rengjord osv

Älg 1000 kr
Hjort 700 kr
Vildsvin 500 kr
Rådjur 300 kr

Med hopp om en lyckad jaktsäsong!
Jonas, Michael, Rasmus, Sofie och Caroline

För öppettider följ oss på Facebook
Telefon 073-507 79 82

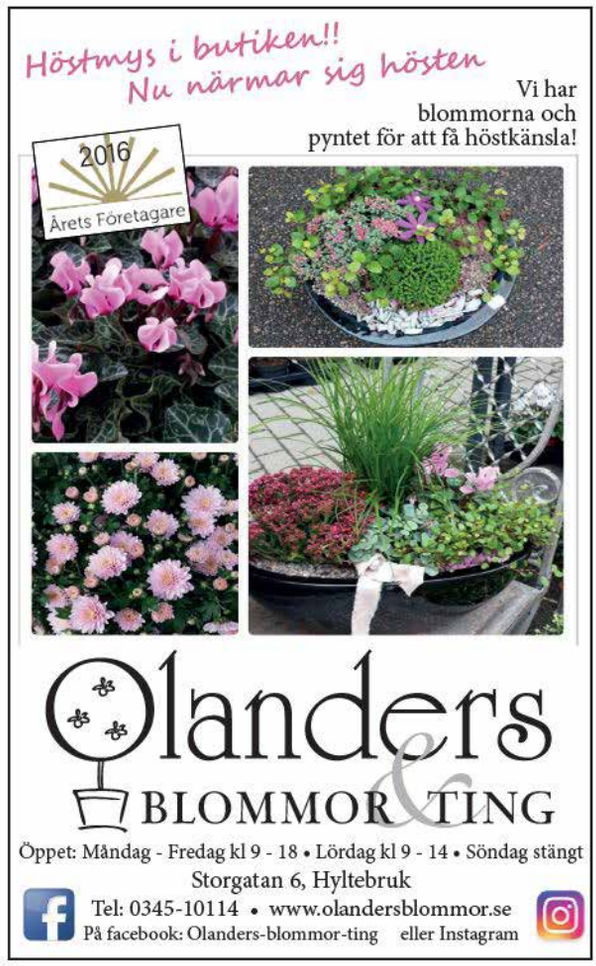

SOCKENBUDET - Sponsorer
SALONG DUO
SÖDRA HESTRA SPARBANK
ESON COMFORT
ESSKÅ METALL
BYGG JOHAN

RUNEMYRS
ALLTJÄNST AB
070-612 60 51 | anton@runemyrs.se

Runemyrs Alltjänst AB, vi finns där för dig.
Vi utför:
Tak och Fasadtvätt, målningsarbeten,
gravstenssäkring, trädgårdsarbete
och mycket mer.
Ring oss, vi fixar det mesta!

Behöver du hjälp att ta dig till kyrkans gudstjänster eller övriga verksamheter? Hör av dig så ska vi försöka hjälpa till.
Kontakta Helen eller Pär, se nummer nedan.
Önskas samtal med präst eller diakoniassistent? Du är mycket välkommen att höra av dig till någon av oss.

Varför ska jag vara med i kyrkan?!
Kolla på vår hemsida så får du en massa goda skäl till det och vad medlemsavgiften används till! Tack för att du är en viktig länk i den kedja som utgör Svenska kyrkan!

Kontaktuppgifter

Präster

komminister i Långaryd samt tillförordnad kyrkoherde
Mia Schulz Wigelsbo 0371–460 01, mobil: 076 787 00 66
e-post: maria.schulz.wigelsbo@svenskakyrkan.se
hemtelefon: 0371–470 09

vik. komminister i Unnaryd och Femsjö
Björn Berggren mobil: 073 368 09 95
e-post: bjorn.berggren@svenskakyrkan.se

Diakoni

diakoniassistent
Helen Skoogh 0371-46 115 mobil: 072 238 20 23
e-post: helen.skoogh@svenskakyrkan.se

diakoniassistent
Pär Petersson 0345–197 44
e-post: par.petersson@svenskakyrkan.se

Kyrkomusiker

kyrkomusiker i Femsjö
Kristina Lindstén 0345–197 47
e-post: kristina.lindsten@svenskakyrkan.se

kyrkomusiker i Hyltebruk
Susanne Hirell 0345–197 45
e-post: susanne.hirell@svenskakyrkan.se

kyrkomusiker i Långaryd
Regina Burton 0371–460 10
e-post: regina.burton@svenskakyrkan.se

kyrkomusiker i Unnaryd
Camilla Ruud Sääf 0371-601 42
e-post: camilla.ruud@svenskakyrkan.se

Pastorsexpeditionen

förvaltningsassistent
Lotta Nykvist 0345–197 39
e-post: ann-charlotte.nykvist@svenskakyrkan.se

Vaktmästare

fastighetsansvarig
Olivia Roman 0345–197 35
e-post: olivia.roman@svenskakyrkan.se

vik. fastighetsansvarig
Lars-Göran Hoving 0345–197 31
e-post: lars-goran.hoving@svenskakyrkan.se

arbetsledande vaktmästare
Göran Andersson 0345-197 50
e-post: goran.b.andersson@svenskakyrkan.se

Barn och unga

församlingsassistent och informatör
Johan Holm Wallentin 0345–197 42, mobil: 070 290 75 89
e-post: johan.holm.wallentin@svenskakyrkan.se

församlingsassistent
Pia Johansson 0345–197 46
e-post: pia.c.johansson@svenskakyrkan.se

Pastorsexpeditionen i Hyltebruk
Kyrkogatan 1, 314 31 Hyltebruk, telefon: 0345–197 40
e-post: hyltebruks.pastorat@svenskakyrkan.se
postadress: Box 4, 314 21 Hyltebruk
fakturaadress: Hyltebruks pastorat, Fack 77801652, Box 15018, 750 15 Uppsala
hemsida: svenskakyrkan.se/hyltebruk

Svenska kyrkan
HYLTEBRUKS PASTORAT
RUM FÖR HELA LIVET!

Senapskornet delas ut till alla hushåll i Hyltebruks pastorat. Undrar du över något eller har synpunkter och idéer kan du vända dig till: Mia Schulz Wigelsbo, ansvarig utgivare för Senapskornet.

Vi försöker igen!

Långaryds församling återupptar temat Frälsarkransen och kommer låta det lysa igenom på olika sätt i samtliga grupper och körer samt i vissa gudstjänster och till våren planerar vi en avslutande gudstjänst där alla grupper medverkar samt en resa till Linköpings domkyrka. Vi återupptar vår samtalsgrupp kring Frälsarkransen, och eftersom varje gång ägnas åt en specifik pärla kan man hoppa in i gruppen när som helst och inga förkunskaper behövs. Alla är därför varmt välkomna! Varje träff inleds med en meditation i kyrkan som alla är välkomna på, oavsett om man vill delta i samtalet eller ej. Kvällsmacka anordnas. Vi börjar den 14/9 kl 19 i Landeryds kyrka.
Välkommen hälsar Mia och Helen

Vi säger välkommen tillbaka till Camilla och Olivia efter föräldraledighet och tackar än en gång Ylva som även vikarierat under augusti

Väl mött på Församlingskåren som är en lekmannaorganisation inom Svenska kyrkan, öppen för alla var man än bor. Vi träffas en gång i månaden kl 18, har ett enkelt program, fikar tillsammans, firar andakt och samtalar. 6 sept Årsmöte Långaryds församlingshem, 4 okt Hylte församlingshem, 1 nov Långaryds församlingshem samt 6 dec Landeryds församlingshem.

Körverksamheten i Hyltebruks pastorat

Nu försöker vi dra igång körverksamheterna igen! Men riktigt som vanligt blir det inte. Restriktionerna kring körsång kvarstår fortfarande, dvs att det måste vara två-meters avstånd mellan sångarna. Se information för respektive kör vad/var/hur övningarna ser ut! Välkommen att kontakta någon av oss musiker vid frågor.
Regina, Kristina, Susanne och Camilla

Långaryds/Landeryds kyrkokör

Vi övar i Långaryds kyrka på torsdagar kl. 19-21
Det kommer att bli uppdelningar i mindre sångensemble-grupper
Körledare: Regina Burton

Körverksamheten i Hyltebruk

Nu startar vi upp våra körer i Hyltebruk igen. Vi gör det enligt Folkhälsomyndighetens rekommendationer.
Cantabile övar på tisdagar kl. 18 i Hyltebruks kyrka
Glory Gospel övar på torsdagar kl. 18 i Hyltebruks kyrka
Körledare: Susanne Hirell

Femsjö kyrkokör

Övning varje torsdag kl. 19 i Femsjö församlingshem
Körledare: Kristina Lindstén

Unnaryds kyrkokör

Övning varje torsdagar i Unnaryds kyrka kl.18:30
Nya medlemmar är välkomna. Kören sjunger blandad repertoar.
Körledare: Camilla Ruud Sääf

Allhelgona-tid

I början november när dagarna blir kortare och hösten gjort sitt intåg, tänder vi ljus i mörkret som för att påminna oss själva om att mörkret inte övervinner ljuset (joh 1:5).

Det är så lätt att glömma att ljuset alltid övervinner mörkret i en värld där vi så ofta möter tragedier, ondska och död. Inte minst ett år som detta med en pandemi som i ett slag förändrat en hel värld. Möten med nära och kära har för många blivit färre och annorlunda. Planer har kullkastats och förhoppningar grusats. Framtiden kan kännas oviss och för många har ensamheten blivit smärtsamt påtaglig.

I denna tid får vi tända ljus. Inte bara för att det är vackert och stämningsfullt utan också för att det är en så stark symbol för hoppet. Hoppet om en annorlunda framtid, en tid då vi kan mötas igen och tillvaron normaliseras. Men också evighetshoppet om en framtid bortom dödens bojor. Hoppet om att vi en gång, återigen skall träffa dem som gick före oss.

Traditionen att smycka gravar och tända ljus på kyrkogårdarna är som ett trotsigt hopp i höstmörkret. Så låt oss tända ljus!

Pär Petersson

Välkommen till gravsmyckningsdag på våra kyrkogårdar den 5 november

Färgaryds kyrka är öppen 10-17 med kaffeservering

Unnaryds kyrka är öppen 10-17 med kaffeservering

Jälluntofta kyrka är öppen 13-17 med kaffeservering

Långaryds kyrka är öppen 10-17 med kaffeservering

Landeryds församlingshem är öppen 10-17 med kaffeservering

Femsjö kyrka är öppen 11-16 med kaffeservering

Kl 14 är det Musik & lyrik i Landeryds kyrka

Kl 15 är det Musik & lyrik i Långaryds kyrka

Kl 10:30 är det andakt i Unnaryds kyrka

Kl 14:30 är det andakt i Jälluntofta kyrka

Kl 14:30 är det stilla musik med Kristina Lindstén och Kerstin Brodin i Femsjö kyrka

Under v 44 finns det möjlighet att besöka Långaryds, Landeryds, Femsjö, Hyltebruks och Unnaryds kyrkor, tända ett ljus och gå en diktvandring i kyrkorna

AKTIVITETER I HÖST

Under rådande Coronapandemi är det väldigt osäkert vilka samlingar som är möjliga att genomföra i höst, vi hoppas och tror att vi kan genomföra vad vi planerat i höst, men som vi har lärt oss under denna tid, mycket kan förändras.
Vänligen se predikoturerna i Hallandsposten och på vår hemsida eller på vår Facebook för att se aktuellt läge.

Sopplunchеr

Unnaryds församlingshem: 30 sept, 28 okt, 25 nov kl. 12

Landeryds församlingshem: 23 sept, 21 okt, 18 nov kl. 12

Hyltebruks församlingshem: 7 sept, 12 okt, 2 nov kl.12
(med start i Hyltebruks kyrka 11:30 för lunchmusik)

God gemenskap i Hyltebruks församlingshem kl. 14

22 sept, 27 okt, 24 nov

Våffelkaffe i Hyltebruks församlingshem kl. 14

6 okt, 10 nov, 8 dec

Tjejträffar onsdagar kl. 19

15 sept. i Färgaryds kyrka. Underhållning. Buss går från församlingshemmet i Hyltebruk kl. 18:45 för dig som inte själv kan ta dig till Färgaryd.

20 okt. i Hyltebruks kyrka. Biblioteket

17 nov. i Hyltebruks kyrka. Underhållning

15 dec. på Ohlanders

Samtalsgruppen - Vad är då en människa?

Måndagar kl. 18 i Hyltebruks församlingshem

27 sept, 25 okt, 22 nov

Promenadgrupper

Landeryd: måndagar 9:30, samling utanför församlingshemmet
Hyltebruk: torsdagar 9:30, samling utanför församlingshemmet
Unnaryd: torsdagar kl. 10, samling utanför församlingshemmet
Femsjö: fredagar jämna veckor 10:00 samling utanför församlingshemmet

Tjejer i alla åldrar som vill träffas och trivas-se hit!

Välkommen till 3xT! Vi träffas i Landeryds församlingshem kl. 19:00 28 sept ”Mat&prat”, 26 okt ”Bibliotekets boktips” samt 30 nov ”Adventsmys”
Öppet för alla tjejer, oavsett var man bor!
Välkommen hälsar Mia och Helen

Torgandakt i Unnaryds kyrka kl. 9
8 sept, 13 okt, 10 nov
Torgkaffe i eller vid Unnaryds församlingshem kl. 9:30-12
8 sept, 13 okt, 10 nov

Syföreningar

I vårt pastorat finns 3 härliga syföreningsgäng som träffas i församlingshemmen ca. en gång i månaden och arbetar praktiskt med olika saker, dels handarbete men som också samlar ihop och tillverkar saker till babypaket som sedan skickas ut till blivande mödrar i världen. Kom med i gemenskapen.

Landeryd: kl. 14 den 21 sept, 19 okt, 16 nov

Unnaryd : kl. 14 den 15 sept, 20 okt, 17 nov

Hyltebruk: kl. 14 den 21 sept, 19 okt, 9 nov

Samtalsgrupp om livet

Du är välkommen till samtal om livet. Vi utgår från Carl Henric Jaktlunds bok Hjärtefrågor.
Unnaryds församlingshem kl. 18-19:30
varannan onsdag:
15 sept, 29 sept, 13 okt, 27 okt, 10 nov, 24 nov, 8 dec

Grupper för våra barn och unga har vi också! Information om grupperna har delats ut i skolorna

Om lappen inte kom med hem eller om det är något du undrar över så kontakta Mia, Pia eller Johan (kontaktuppgifter hittar ni på sista sidan) eller se gärna vår hemsida där du hittar infomation om våra grupper

Husförhör

Ja det hoppas vi så klart kunna genomför under hösten, antingen i hemmen som vanligt eller genom andra alternativ, beroende på hur höstens restriktioner kommer se ut. Vi meddelar på våra sociala medier samt i predikoturer om, när och var husförhör kan ske!

Alla sångglada barn!

Barnkör i **Unnaryd** *drar igång igen 8 September.*
7-12 år onsdagar kl.16.00-16.30
4-6 år onsdag (jämna veckor) 16.40-17.00
Körledare: Camilla Ruud Sääf
Välkomna!
För barnkörer i Hyltebruk och Landeryd - se hemsidan eller information som har skickats ut till barnen i skolorna

”Återinvigning” av Långaryds kyrka!

Den 9 sept kl 14:30 är du välkommen till Långaryds kyrka där vi får höra lite om den utvändiga renovering som gjorts under några månader. Därefter firas en enkel andakt i form av en slags ”återinvigning” och sen bjuder kyrkan på tårta!

Valplattform för Levande kyrka i Hyltebruks pastorat

Vi i Levande kyrka i Hyltebruks pastorat är en partipolitiskt obunden grupp som vill arbeta för att skapa levande mötesplatser för människorna i våra församlingar. Varje församling ska få möjligheter att utveckla sin verksamhet och det den är bra på vidare.
Vi vill verka för:
Levande och variationsrika gudstjänster
Ett livaktigt arbete bland barn och unga.
Vacker musik med bredd och spets genom körer, solister och instrumentalister.
Aktivt diakonalt arbete med hjälp till behövande, hembesök, öppna gemenskapsträffar och integrationsarbete.
Nyfikenhet på omvärlden genom internationella engagemang grundat i det lokala, bland annat genom kontakten med vänförsamlingen, babypaketstillverkning och missionsauktioner/basarer.
Djup, bredd och möjlighet att växa i tron genom olika samtalsgrupper, träffar och kurser.
Ett fortsatt utforskande av det digitala tilltalet som en självklar del av församlingarnas liv, till exempel genom dagliga andakter i våra sociala medier. En viktig del i detta är att pastoratets hemsida är relevant och tilltalande.
Kyrkogårdarna är betydelsefulla platser för stillhet och eftertanke. Därför är det viktigt att för oss med vackra, välskötta kyrkogårdar och att vi kan erbjuda olika typer av gravskick – till exempel askgravlundar och minneslundar.
Det lokala och ideella engagemanget är viktigt för kyrkans framtid! Vi vill lyfta och stötta våra medarbetare – både ideella och anställda. Vi vill arbeta aktivt för att fler ska känna sig välkomna och kunna hitta sina uppgifter i våra församlingar.
Kyrkan ska – genom sina medlemmar, verksamheter och anställda – vara en självklar del av lokalsamhället till exempel genom närvaro på särskilda boenden, medverkan i kommunens krisgrupp och förskole- och skolbesök.
Kyrkans uppdrag är att skapa sammanhang där människor kan möta Gud och varandra – och på så sätt växa i tron. För att åstadkomma detta i församlingarna i Hyltebruks pastorat behöver vi skapa en bred och inbjudande verksamhet med låga trösklar.
Kandidater
1. Anna Roos 43, oppositionsråd/ enhetschef, Långaryd
2. Bengt-Göran Kjeller 51, produktionsledare, Landeryd
3. Maria Bertilsson 42, tågvärd, Femsjö
4. Katarina Åkesson 64, lågstadielärare, Hyltebruk
5. Hans Andersson 50, säljare, Landeryd
6. Rebecca Bäckman 26, statligt anställd, Långaryd
7. Petter Bäckman 31, pedagog, teol kand, Långaryd
8. Carola Håkansson 48, kokerska, Hyltebruk
9. Jan-Erik Larsson 74, pensionär, Långaryd
10. Karin Westergren 77, adjunkt, Femsjö
11. Linn Thomasson 26, studerande, Unnaryd
12. Per Dahlström 60, målare, Landeryd
13. Karina Johansson 54, husmor, Landeryd
14. Ola Skoogh 55, lärare, Landeryd
15. Katja Höglund 20, studerande, Unnaryd
16. Björn Berggren 71, prost emeritus, Hyltebruk
17. Anette Magnusson 43, butiksmedarbetare, Landeryd
18. Bo Gunnar Åkesson 72, pensionär, Hyltebruk
19. Susanne Källén 54, egen företagare, Femsjö
20. Terese Borg 53, controller, Långaryd
21. Annelie Algerbo Carlsson 54, förskollärare, Landeryd
22. Anneli Good-Erlandsson 62, undersköterska, Långaryd
23. Anna Kjeller 51, banktjänsteman, Landeryd

Sverigedemokraterna
En kyrka i tiden, men inte av tiden.
En röst för trygghet i tro och tradition är viktigare än någonsin.
Svenska kyrkan förtjänar ett omsorgsfullt styre, med respekt för kyrkans egenart, medarbetare och rika kulturarv.
Självklart ska Svenska kyrkan stå upp för religionsfrihet och möjligheter för andra att utöva sin religion, men det finns skillnad emellan att acceptera det och att ge sitt stöd till mer radikala och påtvingade uttryck som böneutrop med dess budskap att området, eller staden tillhör islam.
I århundranden har kyrkan i såväl glädje som sorg varit en omistlig del av det svenska folkets liv och är så än idag.
Sverigedemokraterna anser att Svenska kyrkan på ett tydligt sätt bör bejaka sin egenart och prioritera sin roll som kulturbärare och kulturvårdare.
Kyrkan bör spela en aktiv roll i firandet och upprätthållande av nationella högtider med kristen anknytning. Exempelvis bör kyrkan verka för att den flerhundraåriga traditionen med kyrkliga skolavslutningar bibehålls.
Skolans uppdrag är att förmedla kunskap om vårt gemensamma kulturarv, seder och bruk.
Särskilt i en tid då få unga besöker kyrkan.
Kandidater:
1.Kerstin Alexén 66, Chaufför, Hyltebruk
2.Bjarne Gunnarsson 31, Trädgårdsarbetare, Långaryd
3.Jessica Nordström 41, Behandlingspedagog, Hyltebruk

Din röst är viktig! Om du röstar i Hyltebruk så kan du samtidigt få se det nya församlingshemmet och pastorsexpeditionen.

Här hittar du information om de olika nomineringsgrupperna i Hyltebruks pastorat, vilka tider du kan rösta, samt information om kyrkovalet

Kyrkoval
6–19 SEP 2021

När och var kan jag rösta?

19 september (Valdagen):
Förtidsröstning pastorsexpeditionen i Hyltebruk, Kyrkogatan 1
kl. 9-12 och kl. 17-20

I vallokaler:
Hyltebruks församlingshem kl. 9-12, 13-16, 17-20.
Femsjö församlingshem kl. 16-20
Landeryds församlingshem
kl. 9-11, 12-14, 18-20
Unnaryds församlingshem
kl. 9-11, 12-14, 18-20

Förtidsröstning kyrkoval 2021

Pastorsexpeditionen i Hyltebruk:

6 sept kl. 13-16
7 sept kl. 10-12
8 sept kl. 13-16, 17-20
9 sept kl. 10-12
10 sept kl. 13-16
13 sept kl. 13-16
14 sept kl. 10-12
15 sept kl. 13-16, 17-20
16 sept kl. 10-12
17 sept kl. 13-16

Unnaryds församlingshem:

8 sept kl. 10-12
15 sept kl. 16-18

Långaryds församlingshem:

6 sept kl. 18-20
13 sept kl. 18-20

Vad kyrkovalet handlar om

Svenska kyrkan är Sveriges största trossamfund med 5,8 miljoner medlemmar. Den kristna grunden innebär ett engagemang för alla människors värde och värdighet och för ett aktivt miljö- och klimatarbete.

Som medlem bidrar du till gemenskap, glädje, fördjupning och sammanhang för dig själv och andra, till exempel genom dop, bröllop, andra gudstjänster, öppen förskola, barn- och ungdomsverksamhet, körer och konserter. Du bidrar också till att bevara vårt gemensamma kulturarv, i form av byggnader och traditioner och du är med och stödjer kyrkans sociala arbete för människor i utsatthet, ensamhet och sorg. I kyrkovalet röstar du om:

- Vad kyrkan ska göra – den strategiska inriktningen.
- Vad det får kosta – budgeten och fördelningen av resurser.
- Hur det går under tiden – att följa upp och utvärdera den grundläggande uppgiften: att fira gudstjänst, undervisa i och berätta om kristen tro, och att möta och hjälpa utsatta människor.

Medlemmarna i Svenska kyrkan röstar fram representanter till tre olika nivåer: Kyrkofullmäktige, Stiftsfullmäktige och Kyrkomötet. Kyrkofullmäktige styr församlingarnas arbete, vars grundläggande uppgift är att fira gudstjänst, bedriva undervisning och att utöva diakoni och mission.

Stiftsfullmäktige styr arbetet i respektive stift. Stiftens grundläggande uppgift är att främja och ha tillsyn över församlingslivet i stiftet. Kyrkomötet är Svenska kyrkans högsta beslutande organ. Där fattas beslut om frågor som handlar om kyrkoordningen (Svenska kyrkans regelverk) och andra frågor som har betydelse för hela Svenska kyrkan, till exempel kyrkohandboken och psalmboken.

Arbetarepartiet – Socialdemokraterna

En kyrka öppen för alla. En kyrka som ser till allas lika värde. En kyrka som är ett föredöme som arbetsgivare och ställer krav på kollektivavtal även för underleverantörer. En kyrka som tar ansvar för klimatet och aktivt bidrar till omställningen. En kyrka som vill öka tillgängligheten i våra byggnader och på kyrkogårdar.

Kandidater:
1. Ove Gustafsson
2. Kristina Johansson
3. Ingemar Lund
4. Susann Ehde Larson
5. Kjell Larson
6. Silva Hafström
7. Tommy Andersson
8. Rikard Gustafsson
9. Camilla Gustafsson

Gemensam Framtid i Hyltebruks Pastorat

En kyrka i gemenskap, att känna sig trygg som den man är
En kyrka, att känna möjlighet, att kunna påverka och utveckla
En kyrka som stärker den kristna grundtanken i nutid
Vi kommer att arbeta för:
- att Svenska kyrkan skall vara en folkkyrka med stor öppenhet och lokal förankring, som frimodigt marknadsför sin verksamhet
- att våra byggnader utnyttjas mera och att driften görs mera kostnadseffektiv, främst genom moderna och miljöanpassade energisystem
- att alla medarbetare – förtroendevalda och anställda – ges en god arbetsmiljö med klara riktlinjer och instruktioner för sitt arbete
- att så många som möjligt skall finna det angeläget att vara medlemmar i Svenska kyrkan
- ytterligare utveckling av diakoniarbetet och en satsning på barn- och ungdomsverksamhet
- flera temagudstjänster, flera musikaliska evenemang och gudstjänster i samarbete med andra kyrkor och med andra organisationer

Kandidater:
1. Maj-Britt Lillieberg Unnaryd
2. Anders Bertilsson Unnaryd
3. Birgitta Åkesson Unnaryd
4. Brigitta Boldt Unnaryd
5. Kjell Larsson Unnaryd
6. Stefan Johansson Unnaryd
7. Bruno Granath Unnaryd
8. Sylvia Sjöö Hyltebruk

GUDSTJÄNSTER

Datum	Femsjö kyrka	Hyltebruks/ Färgaryds kyrka	Långaryds/ Landeryds kyrka	Unnaryds/ Jälluntofta kyrka
6 november Alla helgons dag		16:00 Minnesgudstjänst Färgaryds kyrka *Musik/sångmedverkan* *Björn och Susanne* 18:00 Minnesgudstjänst Färgaryds kyrka *Musik/sångmedverkan* *Björn och Susanne*	18:00 Sinnesromässa Landeryds kyrka *Musik/sångmedverkan* *Mia och Regina*	
7 november Sönd e. alla helgons dag	16:00 Minnesgudstjänst *Musik/sångmedverkan* *Björn och Kristina*		16:00 Minnesgudstjänst Långaryds kyrka *Mia och Regina* 18:00 Minnesgudstjänst Långaryds kyrka *Musik/sångmedverkan* *Mia och Regina*	14:00 Minnesgudstjänst Unnaryds kyrka *Björn och Camilla* 18:00 Minnesgudstjänst Unnaryds kyrka *Björn och Camilla*
14 november Sönd f. domsöndagen	10:00 Gudstjänst *Sylvia och Camilla*	10:00 Familjegudstjänst Hyltebruks kyrka *Mia, Pia och Susanne*	18:00 Taizémässa Långaryds kyrka *Musik/sångmedverkan* *Mia och Susanne*	16:00 Familjegudstjänst Unnaryds kyrka *Mia, Johan och Camilla*
21 november Domsönda-gen	16:00 Ekumenisk Gudstjänst *Pär och Kristina*	18:00 Mässa Hyltebruks kyrka *Musik/sångmedverkan* *Björn och Regina*	10:00 Mässa Landeryds kyrka *Musik/sångmedverkan* *Björn och Regina*	10:00 Gudstjänst Unnaryds kyrka *Pär och Kristina*
28 november 1 i advent	10:00 Mässa *Sångmedverkan* *Jonny Wester - Saxofon* *Björn och Kristina*	18:00 Gudstjänst Hyltebruks kyrka *Sångmedverkan* *Charlotte Polson* *Mia och Susanne*	10:00 Gudstjänst Landeryds kyrka *Mia och Regina*	14:00 Gudstjänst Unnaryds kyrka *Björn och Camilla*

Efternamn till de som tjänstgör hittar du under kontaktsuppgifter på sista sidan. Tjänstgör gör även Sylvia Sjöö.

Kyrkkaffe- det är trevligt!
Har du tid och lust att hjälpa till med det? Skriv upp dig på listorna som ligger i kyrkorna. Tack för hjälpen!

Välkommen till veckomässa i Hylte kyrka varje onsdag kl 9:00 och stanna gärna för en kopp kaffe med personalen efteråt.

Det går bra att swisha söndagens kollekt.
Femsjö församling: 123 339 85 83
Färgaryds församling: 123 223 23 04
Långaryds församling: 123 024 48 97
Unnaryds församling: 123 545 72 62

Övrig verksamhet t ex: sopplunch mm swishar man på Hyltebruks pastorats nr: 123 024 48 71. Skriv i meddelande vad det gäller: ex sopplunch 19/9

swish

Med reservation för ändringar och feltryck - se predikoturer och hemsidor

GUDSTJÄNSTER

Datum	Femsjö kyrka	Hyltebruks/ Färgaryds kyrka	Långaryds/ Landeryds kyrka	Unnaryds/ Jälluntofta kyrka
12 september 15. e trefaldighet	18:00 Gudstjänst *Musik/sångmedverkan* *Pia och Kristina*	10:00 Gudstjänst Hyltebruks kyrka *Pia och Susanne*	18:00 Mässa Långaryds kyrka *Björn och Susanne*	10:00 Mässa Unnaryds kyrka *Björn och Kristina*
19 september 16. e trefaldighet VALDAG	15:00 Gudstjänst *Björn och Camilla*	16:00 Gudstjänst Hyltebruks kyrka *Musik/sångmedverkan* *Mia och Regina*	14:00 Gudstjänst Landeryds kyrka *Musik/sångmedverkan* *Mia och Regina*	17:00 Gudstjänst Unnaryds kyrka *Björn och Camilla*
26 september 17. e trefaldighet	10:00 Mässa *Mia och Susanne*	18:00 Taizémässa Hyltebruks kyrka *Musik/sångmedverkan* *Mia och Susanne*	18:00 Gudstjänst Långaryds kyrka *Sylvia och Camilla*	10:00 Gudstjänst Jälluntofta kyrka *Sylvia och Camilla*
3 oktober Den helige Mikaels dag	16:00 Musikgudstjänst *Halmstad underhållningsorkester under ledning av Birgit Nilsson Huss* *Björn och Kristina*	10:00 Mässa Hyltebruks kyrka *Björn och Kristina*	10:00 Gudstjänst Långaryds kyrka *Musik/sångmedverkan* *Mia och Regina*	18:00 Taizémässa Jälluntofta kyrka *Musik/sångmedverkan* *Mia och Regina*
10 oktober Tacksägelsedagen	10:00 Mässa *Björn och Camilla*	11:00 Familjegudstjänst Hyltebruks kyrka *Mia, Pia och Susanne*	18:00 Mässa Landeryds kyrka *Musik/sångmedverkan* *Björn och Susanne*	16:00 Familjegudstjänst Unnaryds kyrka *Mia, Johan och Camilla*
17 oktober 20. e trefaldighet	16:00 Gudstjänst *Friends under ledning av Jörgen Arvidsson* *Sylvia och Kristina*	18:00 Taizémässa Hyltebruks kyrka *Musik/sångmedverkan* *Mia och Regina*	15:00 Familjegudstjänst Landeryds kyrka *Mia och Regina*	10:00 Ekumenisk mässa Unnaryds kyrka *Peter Henningsson* *Mia och Kristina*
24 oktober 21. e trefaldighet	16:00 Mässa *Björn och Susanne*	10:00 Gudstjänst Hyltebruks kyrka *Musik/sångmedverkan* *Pia och Susanne*	10:00 Mässa Långaryds kyrka *Björn och Camilla*	18:00 Musikgudstjänst *Kenneth Benjaminsson* *Björn och Camilla*
31 oktober 22. e trefaldighet	*Sammanlyst*	18:00 Mässa Hyltebruks kyrka *Björn och Kristina*	*Sammanlyst*	10:00 Frälsarkransmässa *Musik/sångmedverkan* Unnaryds kyrka *Mia och Regina*

PGA RÅDANDE TIDER VET VI INTE HUR GUDSTJÄNSTLIVET OCH ÖVRIG VERKSAMHET SER UT I HÖST, VÄNLIGEN SE HEMSIDAN, FACEBOOK ELLER AFFISCHER FÖR UPPDATERINGAR

Senapskornet

Församlingsblad för Femsjö, Färgaryds, Långaryds och Unnaryds församlingar

Guds rike är som ett senapskorn som en man sätter i sin trädgård. Det växer och blir till ett träd, och himlens fåglar bygger bo bland grenarna. Lukas 13:19

september-november 2021

Än en gång börjar en ny termin och vi lever fortfarande under pandemins skugga, även om det inte är riktigt lika låst läge som förra hösten. Vi som kyrka famlar oss fram, liksom andra aktörer i samhället, och vi har försökt göra vårt bästa utifrån de restriktioner vi ålagts. När vi tittar i backspegeln finns det en del vi skulle gjort annorlunda och vi har lärt oss mycket. Där vi brustit kan vi bara be om ursäkt, vi har aldrig varit med om nått liknande och hoppas vi ska slippa uppleva detta igen, men nu gäller det för oss alla att titta framåt, glömma det som varit dåligt, ta med oss det som varit bra och tillsammans fortsätta bygga en kyrka med rum för alla. Tillsammans skapar vi dagens och morgondagens kyrka i Hyltebruks pastorat och där är just du en viktig del, så varmt välkommen att fira gudstjänst, delta i verksamhet och engagera dig ideellt!

Vår hemsida: svenskakyrkan.se/hyltebruk

Följ oss på facebook: facebook.com/hyltebruk

Långaryds församlingsblogg: www.langarydsforsamling.se

Svenska kyrkan
HYLTEBRUKS PASTORAT
RUM FÖR HELA LIVET!